



โครงการเสริมสร้างศักยภาพด้านการกำกับ ดูแลการประกอบกิจการ  
น้ำบาดาล ตามพระราชบัญญัติน้ำบาดาล พ.ศ. 2520  
ประจำปีงบประมาณ พ.ศ. 2561



ผู้รับผิดชอบโครงการ  
ส่วนแผนงานและประเมินผล สำนักควบคุมกิจการน้ำบาดาล  
กรมทรัพยากรน้ำบาดาล  
กระทรวงทรัพยากรธรรมชาติและสิ่งแวดล้อม



สรุปผลการดำเนินงานโครงการเสริมสร้างศักยภาพด้านการกำกับ ดูแลการประกอบกิจการน้ำบาดาล ตามพระราชบัญญัติน้ำบาดาล พ.ศ. 2520 ประจำปีงบประมาณ พ.ศ. 2561



ด้วยกรมทรัพยากรน้ำบาดาล ได้มีการกระจายความรับผิดชอบในการกำกับ ดูแลการประกอบกิจการน้ำบาดาลตาม พ.ร.บ. น้ำบาดาล พ.ศ. 2520 ลงสู่พื้นที่/ภูมิภาค ตามแนวทางการกระจายอำนาจที่กำหนดไว้ในรัฐธรรมนูญแห่งราชอาณาจักรไทย จึงได้ดำเนินการแต่งตั้งพนักงานน้ำบาดาลประจำท้องที่เป็นผู้กำกับ ดูแล ทรัพยากรน้ำบาดาลโดยตรง และมอบอำนาจให้ ผอ. สนง. ทสจ. และ ผอ. สทบ. เขต 1-12 ปฏิบัติราชการแทนอธิบดีกรมทรัพยากรน้ำบาดาลเกี่ยวกับพระราชบัญญัติน้ำบาดาล พ.ศ. 2520 และที่แก้ไขเพิ่มเติม เพื่อให้การดำเนินงานบรรลุเป้าหมาย จึงควรมีการสนับสนุนให้มีการดำเนินงานร่วมกันระหว่างกรมทรัพยากรน้ำบาดาล (ส่วนกลางและส่วนภูมิภาค) และ สนง.ทสจ.

**วัตถุประสงค์**

1. เพื่อเสริมสร้างศักยภาพด้านการกำกับ ดูแล ควบคุมการประกอบกิจการน้ำบาดาลของ สทบ.เขต 1-12 และ สนง.ทสจ. ในฐานะผู้กำกับ ดูแล ควบคุมการประกอบกิจการน้ำบาดาล
2. เพื่อนำเข้าข้อมูลเข้าสู่ระบบฐานข้อมูลการประกอบกิจการน้ำบาดาล และตรวจสอบข้อมูลให้ถูกต้องเป็นมาตรฐานเดียวกัน
3. เพื่อติดตามหนี้ค้ำชำระค่าใช้น้ำบาดาลหรือค่านูร์กซ์น้ำบาดาล
4. เสริมสร้างและพัฒนาบุคลากรของ สทบ.เขต 1-12 และ สนง.ทสจ. ให้มีความรู้ความเข้าใจ และเผยแพร่ประชาสัมพันธ์เกี่ยวกับการประกอบกิจการน้ำบาดาลให้เป็นไปตามกฎหมายว่าด้วยทรัพยากรน้ำบาดาล

**ผลการดำเนินงาน**

**ผลการดำเนินงานของ ทบ. (สทบ.เขต 1-12) (Regulator)**

1. ติดตาม ตรวจสอบการประกอบกิจการน้ำบาดาล
  - การเจาะบ่อน้ำบาดาลให้เป็นไปตาม พ.ร.บ. น้ำบาดาล (2,356 บ่อ)
  - บ่อน้ำบาดาลที่มีความเสี่ยงในด้านการประกอบกิจการน้ำบาดาล (4,590 บ่อ)
  - ตรวจสอบ วิเคราะห์ตัวอย่างชั้นดิน/หิน และผลการหยั่งธรณีหลุมเจาะ พร้อมทั้งจัดทำข้อมูล (1,484 บ่อ)
2. ติดตาม ตรวจสอบหนี้ค้ำชำระรายเก่า (177 ราย)

**ผลการดำเนินงานของ สนง.ทสจ. (Operator)**

1. การตรวจสอบการประกอบกิจการน้ำบาดาล
  - ตรวจสอบบ่อน้ำบาดาลตามใบอนุญาต (18,326 บ่อ)
  - ตรวจสอบบ่อน้ำบาดาลรายใหม่ และการนำบ่อน้ำบาดาลเข้าสู่ระบบเพื่อการขอรับใบอนุญาตฯ รายใหม่ (18,954 บ่อ)
  - ตรวจสอบการอุดกลบบ่อน้ำบาดาล (514 บ่อ)
2. ติดตามหนี้ค้ำชำระ (1,197 ราย)
3. การเสริมสร้างและพัฒนาบ่อน้ำบาดาลอย่างมีประสิทธิภาพและยั่งยืน (950 ครั้ง)

**ผลการเบิกจ่าย**

ผลการเบิกจ่ายทั้งหมด 89,485,028.02 บาท

**งบประมาณ**

งบประมาณทั้งหมด 107,679,440 บาท

**พื้นที่ดำเนินการ**

พื้นที่ในความรับผิดชอบของ สนง.ทสจ. และ สทบ.เขต 1-12

**วิธีดำเนินงาน**

- ดำเนินการเอง
- จ้างที่ปรึกษา

**ผู้รับผิดชอบ**

สคบ. / สทบ.เขต 1-12 /  
สป.ทส. / สนง.ทสจ. 76 จังหวัด

**ตัวชี้วัด**

1. สามารถตรวจสอบบ่อน้ำบาดาลตามใบอนุญาตได้ไม่น้อยกว่าร้อยละ 85 ของจำนวนบ่อเป้าหมาย
2. มีจำนวนบ่อน้ำบาดาลรายใหม่และบ่อน้ำบาดาลที่ไม่มีใบอนุญาตเข้าสู่ระบบ ได้ไม่น้อยกว่าร้อยละ 80 ของจำนวนเป้าหมาย
3. สามารถตรวจสอบบ่อน้ำบาดาลที่มีความเสี่ยงในด้านการประกอบกิจการน้ำบาดาล ได้ไม่น้อยกว่าร้อยละ 85 ของจำนวนบ่อเป้าหมาย
4. สามารถติดตามหนี้ค้ำชำระค่าใช้น้ำบาดาลหรือค่านูร์กซ์น้ำบาดาลได้ไม่น้อยกว่าร้อยละ 35 ของจำนวนเป้าหมาย
5. สามารถตรวจสอบบ่อน้ำบาดาลที่อุดกลบ ได้ไม่น้อยกว่าร้อยละ 85 ของจำนวนบ่อเป้าหมาย
6. ประชาชนได้รับความรู้ความเข้าใจและพึงพอใจจากผลการดำเนินงานโครงการไม่น้อยกว่าร้อยละ 85

**ผลประโยชน์ที่คาดว่าจะได้รับ**

1. สนง.ทสจ. และ สทบ.เขต 1-12 ได้รับงบประมาณอย่างทั่วถึง
2. มีความรู้ ความเข้าใจเกี่ยวกับการควบคุมการประกอบกิจการน้ำบาดาลให้เป็นไปตามกฎหมาย และการจัดเก็บรายได้
3. สามารถบริหารจัดการทรัพยากรน้ำบาดาล จากข้อมูลที่ได้จากการดำเนินงานในโครงการสามารถนำข้อมูลเข้าสู่ระบบได้อย่างถูกต้อง
4. สามารถนำเข้าสู่ระบบ GCL ได้อย่างถูกต้อง
5. เกิดความร่วมมือกันระหว่างหน่วยงานที่มีภารกิจด้านทรัพยากรน้ำบาดาล
6. ประชาสัมพันธ์ให้ประชาชนมีความรู้และความเข้าใจและปฏิบัติได้อย่างถูกต้องตามหลักวิชาการและกฎหมาย
7. สามารถติดตามสถานการณ์น้ำบาดาลได้อย่างต่อเนื่องเพื่อป้องกันแก้ไขและบรรเทาปัญหาวิกฤตภัยธรรมชาติ

**การนำผลงานไปใช้ประโยชน์**

- หลังโครงการเสร็จสิ้น นำไปพัฒนาและปรับปรุงกระบวนการ ในการตรวจสอบการประกอบกิจการน้ำบาดาล เพื่อลดความซ้ำซ้อนและข้อผิดพลาดจากการทำงานของเจ้าหน้าที่
- ในอนาคต นำข้อมูลที่ได้จากตรวจสอบการประกอบกิจการน้ำบาดาล ไปวางแผนการบริการจัดการทรัพยากรน้ำบาดาลให้เหมาะสมในแต่ละพื้นที่ เพื่อตอบสนองความต้องการใช้น้ำบาดาลที่เหมาะสมในทุกภาคส่วน

**ระยะเวลาดำเนินงาน**

1 ตุลาคม 2560 – 31 ตุลาคม 61 ( 13 เดือน )

## คำนำ

ด้วยกรมทรัพยากรน้ำบาดาล ได้มีการกระจายความรับผิดชอบในด้านการกำกับ ดูแล การประกอบกิจการน้ำบาดาลลงสู่ท้องถิ่นและภูมิภาค ตามแนวทางการกระจายอำนาจที่กำหนดไว้ในรัฐธรรมนูญแห่งราชอาณาจักรไทย พ.ศ. 2550 โดยกรมทรัพยากรน้ำบาดาล ได้ดำเนินการแต่งตั้งพนักงาน น้ำบาดาลประจำท้องถิ่นที่ผู้กำกับ ดูแลทรัพยากรน้ำบาดาลโดยตรง และมอบอำนาจให้ผู้ว่าราชการจังหวัด ผู้อำนวยการสำนักงานทรัพยากรธรรมชาติและสิ่งแวดล้อมจังหวัด หัวหน้ากลุ่มงานทรัพยากรน้ำหรือหัวหน้า ฝ่ายด้านน้ำบาดาล สำนักงานทรัพยากรธรรมชาติและสิ่งแวดล้อมจังหวัด (สนง.ทสจ.) ปฏิบัติราชการแทนอธิบดี กรมทรัพยากรน้ำบาดาล เกี่ยวกับพระราชบัญญัติน้ำบาดาล พ.ศ. 2520 และที่แก้ไขเพิ่มเติม พร้อมทั้งกำหนด หลักเกณฑ์และเงื่อนไขในการมอบหมายให้เป็นผู้ออกใบอนุญาตแทนอธิบดีกรมทรัพยากรน้ำบาดาล

ดังนั้น เพื่อเป็นการเพิ่มประสิทธิภาพในการกำกับ ดูแลการประกอบกิจการน้ำบาดาล ตามกฎหมายว่าด้วยน้ำบาดาลของราชการส่วนภูมิภาค ประจำปี พ.ศ. 2561 กรมทรัพยากรน้ำบาดาล จึงได้ จัดทำโครงการเสริมสร้างศักยภาพด้านการกำกับ ดูแลการประกอบกิจการน้ำบาดาล ตามพระราชบัญญัติ น้ำบาดาล พ.ศ. 2520 ประจำปีงบประมาณ พ.ศ. 2561 เพื่อสนับสนุนงบประมาณจากกองทุนพัฒนาน้ำบาดาล ให้แก่สำนักงานทรัพยากรธรรมชาติและสิ่งแวดล้อมจังหวัด จำนวน 76 จังหวัด และสำนักทรัพยากรน้ำบาดาล เขต 1 – 12 นอกจากนี้ยังมีการจัดประชุม จำนวน 2 ครั้ง เพื่อให้ความรู้เกี่ยวกับการเติมน้ำใต้ดินระดับต้น เพื่อเพิ่มความสมดุลให้กับธรรมชาติ การจัดทำระบบ e-Service และการลดเอกสารประกอบคำขอรับ ใบอนุญาตการประกอบกิจการน้ำบาดาล ตามนโยบายรัฐบาล (No copy) การจัดทำแผนและแนวทางปฏิบัติ ในการตรวจสอบการประกอบกิจการน้ำบาดาล การติดตามหนี้ค้างชำระ และการแลกเปลี่ยนเรียนรู้ปัญหาและ อุปสรรค พร้อมทั้งข้อเสนอแนะในการดำเนินโครงการ ให้แก่สำนักงานทรัพยากรธรรมชาติและสิ่งแวดล้อมจังหวัด จำนวน 76 จังหวัด และสำนักทรัพยากรน้ำบาดาลเขต 1 – 12 เพื่อให้การดำเนินงานตามที่ได้รับมอบหมาย และมอบอำนาจบรรลุเป้าหมาย ซึ่งเป็นการส่งเสริมพัฒนาระบบองค์กร และมาตรการทางกฎหมาย เพื่อการ อนุรักษ์ทรัพยากรน้ำบาดาลอย่างยั่งยืนซึ่งโครงการดังกล่าวได้ดำเนินการตั้งแต่เดือนตุลาคม 2560 และสิ้นสุด เดือนตุลาคม 2561

สำนักควบคุมกิจการน้ำบาดาล

<b>ชื่อโครงการ</b>	โครงการเสริมสร้างศักยภาพด้านการกำกับ ดูแลการประกอบกิจการน้ำบาดาล ตามพระราชบัญญัติน้ำบาดาล พ.ศ. 2520 ประจำปีงบประมาณ พ.ศ. 2561
<b>ผู้รับผิดชอบโครงการ</b>	นางสาววิลาวัลย์ ไทยสงคราม ตำแหน่ง ผู้อำนวยการสำนักควบคุมกิจการน้ำบาดาล นายสุชาติ ชินวรรณโชติ ตำแหน่ง นักธรณีวิทยาชำนาญการพิเศษ
<b>สังกัด</b>	ส่วนแผนงานและประเมินผล สำนักควบคุมกิจการน้ำบาดาล
<b>ประจำปีงบประมาณ</b>	2561

### บทคัดย่อ

กรมทรัพยากรน้ำบาดาล โดยสำนักควบคุมกิจการน้ำบาดาล ได้จัดทำโครงการเสริมสร้างศักยภาพด้านการกำกับ ดูแลการประกอบกิจการน้ำบาดาล ตามพระราชบัญญัติน้ำบาดาล พ.ศ. 2520 ประจำปีงบประมาณ พ.ศ. 2561 เพื่อกำกับดูแลการประกอบกิจการน้ำบาดาล และเพิ่มประสิทธิภาพให้แก่พนักงานเจ้าหน้าที่ ตามพระราชบัญญัติน้ำบาดาล พ.ศ. 2520 และเจ้าหน้าที่ผู้ปฏิบัติงานด้านการประกอบกิจการน้ำบาดาล ในการจัดทำฐานข้อมูลบ่อน้ำบาดาล การตรวจสอบบ่อน้ำบาดาล การจัดเก็บรายได้ด้วยระบบสารสนเทศเพื่อการควบคุมการประกอบกิจการน้ำบาดาล (GCL) ระหว่างกรมทรัพยากรน้ำบาดาล กับสำนักงานทรัพยากรธรรมชาติและสิ่งแวดล้อมจังหวัดจำนวน 76 จังหวัด และสำนักทรัพยากรน้ำบาดาลเขต 1-12 ให้บรรลุเป้าหมาย ซึ่งเป็นการส่งเสริมพัฒนาระบบองค์กร และมาตรการทางกฎหมาย เพื่อการอนุรักษ์ทรัพยากรน้ำบาดาลอย่างยั่งยืนต่อไปในอนาคต โดยได้รับการสนับสนุนงบประมาณจากกองทุนพัฒนาน้ำบาดาล จำนวน 107,679,440 บาท (หนึ่งร้อยเจ็ดล้านหกแสนเจ็ดหมื่นเก้าพันสี่ร้อยสี่สิบบาทถ้วน)

ผลการดำเนินงานโครงการเสริมสร้างศักยภาพด้านการกำกับ ดูแลการประกอบกิจการน้ำบาดาล ตามพระราชบัญญัติน้ำบาดาล พ.ศ. 2520 ประจำปีงบประมาณ พ.ศ. 2561 โดยสรุปภาพรวมของการทำงานกิจกรรมที่ 1-3 ของ สนง.ทสจ. จำนวน 76 จังหวัด จำนวนเป้าหมาย 32,345 บ่อ ผลลัพธ์จำนวน 37,794 บ่อ ร้อยละ 100 กิจกรรมที่ 5 จำนวนเป้าหมาย 912 ครั้ง ผลลัพธ์จำนวน 950 ครั้ง ร้อยละ 100 การดำเนินงานกิจกรรมที่ 1-2 ของ สทบ.เขต 1-12 จำนวนเป้าหมาย 5,570 บ่อ ผลลัพธ์จำนวน 6,946 บ่อ ร้อยละ 100 กิจกรรมที่ 3 จำนวนเป้าหมาย 2,890 บ่อ ผลลัพธ์ 1,484 บ่อ ร้อยละ 51 และกิจกรรมที่ 4 การติดตามหนี้ค้างชำระของ สนง.ทสจ. และ สทบ.เขต จำนวนเป้าหมาย 1,245 ราย ผลลัพธ์จำนวน 1,374 ราย ร้อยละ 100 และสามารถจัดเก็บหนี้ค้างชำระค่าใช้น้ำบาดาล หรือค่าอนุรักษ์น้ำบาดาลลดลงจำนวน 676 ราย ร้อยละ 54 ของจำนวนหนี้ค้างชำระทั้งหมด 1,245 ราย การจัดประชุมสัมมนาเชิงปฏิบัติการ จำนวน 2 ครั้ง ผลการดำเนินงาน ร้อยละ 67 และระดับความพึงพอใจของภาคประชาชนฯ อยู่ในระดับมาก-ระดับมากที่สุด ร้อยละ 82

## สารบัญ

	หน้า
คำนำ	ก
บทคัดย่อ	ข
แบบรายงานผลการดำเนินงานโครงการฯ ประจำปีงบประมาณ พ.ศ. 2561	1
สรุปผลการดำเนินงานโครงการ	15
<b>บทสรุป</b>	
ส่วนที่ 1 ส่วนนำ	22
ส่วนที่ 2 ขั้นตอนการดำเนินงาน	27
ส่วนที่ 3 สรุป แผน ผล การดำเนินงาน	28
ส่วนที่ 4 ผลที่คาดว่าจะได้รับ ข้อเสนอแนะ และการนำไปใช้	30
ความสำเร็จตามตัวชี้วัด	31
สรุปผลการเบิกจ่ายงบประมาณ	32
กราฟสรุปผลการดำเนินงาน กิจกรรมที่ 1-3	35
สรุปผลการปฏิบัติงานการตรวจสอบการประกอบกิจการน้ำบาดาล สทบ.เขต	38
สรุปผลการปฏิบัติงานการตรวจสอบการประกอบกิจการน้ำบาดาล ทสจ.	39
สรุปแบบสำรวจความพึงพอใจ	42
สรุปผลแบบประเมินผลการประชุมสัมมนาเชิงปฏิบัติการฯ ครั้งที่ 1	45
ประเด็นคำถาม-คำตอบ ประชุมฯ ครั้งที่ 1	46
ภาพประกอบการจัดประชุมฯ ครั้งที่ 1	51
สรุปผลแบบประเมินผลการประชุมสัมมนาเชิงปฏิบัติการฯ ครั้งที่ 2	56
ประเด็นคำถาม-คำตอบ ประชุมฯ ครั้งที่ 2	57
ภาพประกอบการจัดประชุมฯ ครั้งที่ 2	62

แบบรายงานผลการดำเนินโครงการที่ได้รับงบประมาณสนับสนุน จากกองทุนพัฒนาน้ำบาดาล ประจำปีงบประมาณ พ.ศ. 2561  
 โครงการเสริมสร้างศักยภาพด้านการกำกับ ดูแลการประกอบกิจการน้ำบาดาล ตามพระราชบัญญัติน้ำบาดาล พ.ศ. 2520 ประจำปีงบประมาณ พ.ศ. 2561

หน่วยงานที่รับผิดชอบ ส่วนแผนงานและประเมินผล สำนักควบคุมกิจการน้ำบาดาล  
 งบประมาณทั้งสิ้น 107,679,440 บาท

จ้างที่ปรึกษา งบประมาณจ้างที่ปรึกษา -  
 ดำเนินงานเอง งบประมาณดำเนินการเอง 107,679,440 บาท

\*แผนการดำเนินงานที่กำหนด ร้อยละ 100 โดยแบ่งเป็นแผนการดำเนินงานปีงบประมาณ 2561 ร้อยละ ...100...

\*ผลการดำเนินงาน ร้อยละ 100 โดยแบ่งเป็นแผนการดำเนินงานปีงบประมาณ 2561 ร้อยละ ...100...

ลำดับที่	รายละเอียดโครงการ				หากมีการปรับแผน			งบประมาณ	ผลการใช้จ่ายเงิน	คิดเป็นร้อยละ	สาเหตุที่ต้องปรับแผน
	แผนงานและกิจกรรม (ตามการดำเนินโครงการ)	เป้าหมาย	ผลการดำเนินงาน	คิดเป็นร้อยละ	เป้าหมาย	ผลการดำเนินงาน	คิดเป็นร้อยละ				
1	ดำเนินการขออนุมัติแผนและโอนจัดสรรงบประมาณให้ สนง.ทสจ. 76 จังหวัด และ สทบ.เขต 1-12 เป็นค่าใช้จ่ายในการปฏิบัติงาน และค่าใช้จ่ายในการจ้างปฏิบัติงานด้านการประกอบกิจการ น้ำบาดาลตามที่ได้รับความคิดเห็นชอบและอนุมัติ	2 ครั้ง	ดำเนินการโอนจัดสรรงบประมาณให้ สนง.ทสจ. และ สทบ.เขต 1-12 เรียบร้อยแล้ว	100	-	-	-	53,023,260.00	43,304,802.62	82	
2	ประชุมร่วมกับ สนง.ทสจ. และ สทบ.เขต 1-12	3 ครั้ง	2 ครั้ง	67	-	-	-	4,294,480.00	2,081,620.37	48	

แบบรายงานผลการดำเนินโครงการที่ได้รับงบประมาณสนับสนุน จากกองทุนพัฒนาน้ำบาดาล ประจำปีงบประมาณ พ.ศ. 2561  
 โครงการเสริมสร้างศักยภาพด้านการกำกับ ดูแลการประกอบกิจการน้ำบาดาล ตามพระราชบัญญัติน้ำบาดาล พ.ศ. 2520 ประจำปีงบประมาณ พ.ศ. 2561  
 หน่วยงานที่รับผิดชอบ ส่วนแผนงานและประเมินผล สำนักควบคุมกิจการน้ำบาดาล  
 งบประมาณทั้งสิ้น 107,679,440 บาท

- จ้างที่ปรึกษา งบประมาณจ้างที่ปรึกษา -  
 ดำเนินงานเอง งบประมาณดำเนินการเอง 107,679,440 บาท

\*แผนการดำเนินงานที่กำหนด ร้อยละ 100 โดยแบ่งเป็นแผนการดำเนินงานปีงบประมาณ 2561 ร้อยละ ...100...

\*ผลการดำเนินงาน ร้อยละ 100 โดยแบ่งเป็นแผนการดำเนินงานปีงบประมาณ 2561 ร้อยละ ...100...

ลำดับที่	รายละเอียดโครงการ				หากมีการปรับแผน			งบประมาณ	ผลการใช้จ่ายเงิน	คิดเป็นร้อยละ	สาเหตุที่ต้องปรับแผน
	แผนงานและกิจกรรม	เป้าหมาย	ผลการดำเนินงาน	คิดเป็นร้อยละ	เป้าหมาย	ผลการดำเนินงาน	คิดเป็นร้อยละ				
	(ตามการดำเนินโครงการ)										
3	ดำเนินการติดตามผลการดำเนินงานตามแผนการปฏิบัติงานและแผนการใช้จ่ายเงินของ สนง.ทสจ. และ สทบ. เขต 1-12 เพื่อให้ความรู้ แนวทางการดำเนินงาน พร้อมทั้งรับทราบปัญหาอุปสรรค และนำมาปรับปรุงการทำงานให้มีประสิทธิภาพยิ่งขึ้น	12 ครั้ง	6 ครั้ง	50	-	-	-	354,000.00	99,960.00	28	
4	ดำเนินการลงพื้นที่เพื่อจัดทำและตรวจสอบการลงข้อมูลในระบบสารสนเทศเพื่อการควบคุมกิจการน้ำบาดาล (GCL)	10 ครั้ง	4 ครั้ง	40	-	-	-	295,000.00	121,066.00	41	

แบบรายงานผลการดำเนินโครงการที่ได้รับงบประมาณสนับสนุน จากกองทุนพัฒนาน้ำบาดาล ประจำปีงบประมาณ พ.ศ. 2561  
 โครงการเสริมสร้างศักยภาพด้านการกำกับ ดูแลการประกอบกิจการน้ำบาดาล ตามพระราชบัญญัติน้ำบาดาล พ.ศ. 2520 ประจำปีงบประมาณ พ.ศ. 2561

หน่วยงานที่รับผิดชอบ ส่วนแผนงานและประเมินผล สำนักควบคุมกิจการน้ำบาดาล

งบประมาณทั้งสิ้น 107,679,440 บาท

จ้างที่ปรึกษา งบประมาณจ้างที่ปรึกษา -  
 ดำเนินงานเอง งบประมาณดำเนินการเอง 107,679,440 บาท

\*แผนการดำเนินงานที่กำหนด ร้อยละ 100 โดยแบ่งเป็นแผนการดำเนินงานปีงบประมาณ 2561 ร้อยละ ...100...

\*ผลการดำเนินงาน ร้อยละ 100 โดยแบ่งเป็นแผนการดำเนินงานปีงบประมาณ 2561 ร้อยละ ...100...

ลำดับที่	รายละเอียดโครงการ				หากมีการปรับแผน			งบประมาณ	ผลการใช้จ่ายเงิน	คิดเป็นร้อยละ	สาเหตุที่ต้องปรับแผน
	แผนงานและกิจกรรม	เป้าหมาย	ผลการดำเนินงาน	คิดเป็นร้อยละ	เป้าหมาย	ผลการดำเนินงาน	คิดเป็นร้อยละ				
	(ตามการดำเนินโครงการ)										
5	ค่าใช้จ่ายในการดำเนินโครงการฯ - ค่าเบี้ยประชุมคณะกรรมการ - ค่าซ่อมแซมยานพาหนะและขนส่ง - ค่าซ่อมแซมครุภัณฑ์ - ค่าวัสดุเชื้อเพลิงและหล่อลื่น - ค่าจ้างเหมาวิเคราะห์ตัวอย่างชั้นดิน/หิน และผลการหยั่งธรณีหลุมเจาะพร้อมจัดทำข้อมูล จำนวน 200 บ่อ (ส่วนกลาง)	ต.ค. 60 - ก.ย. 61	-	-	-	-	-	609,000.00	50,015.68	8	
6	ค่าประกันสังคม - สนง.ทสจ. 76 จังหวัด - สทบ.เขต 1-12 - ส่วนกลาง	ต.ค. 60 - ก.ย. 61	12 เดือน	100	-	-	-	2,279,700.00	2,051,263.00	90	



แบบรายงานผลการดำเนินโครงการที่ได้รับงบประมาณสนับสนุน จากกองทุนพัฒนาน้ำบาดาล ประจำปีงบประมาณ พ.ศ. 2561  
 โครงการเสริมสร้างศักยภาพด้านการกำกับ ดูแลการประกอบกิจการน้ำบาดาล ตามพระราชบัญญัติน้ำบาดาล พ.ศ. 2520 ประจำปีงบประมาณ พ.ศ. 2561

หน่วยงานที่รับผิดชอบ ส่วนแผนงานและประเมินผล สำนักควบคุมกิจการน้ำบาดาล  
 งบประมาณทั้งสิ้น 107,679,440 บาท

จ้างที่ปรึกษา งบประมาณจ้างที่ปรึกษา -  
 ดำเนินงานเอง งบประมาณดำเนินการเอง 107,679,440 บาท

\*แผนการดำเนินงานที่กำหนด ร้อยละ 100 โดยแบ่งเป็นแผนการดำเนินงานปีงบประมาณ 2561 ร้อยละ ...100...

\*ผลการดำเนินงาน ร้อยละ 100 โดยแบ่งเป็นแผนการดำเนินงานปีงบประมาณ 2561 ร้อยละ ...100...

ลำดับที่	รายละเอียดโครงการ				หากมีการปรับแผน			งบประมาณ	ผลการใช้จ่ายเงิน	คิดเป็นร้อยละ	สาเหตุที่ต้องปรับแผน
	แผนงานและกิจกรรม (ตามการดำเนินโครงการ)	เป้าหมาย	ผลการดำเนินงาน	คิดเป็นร้อยละ	เป้าหมาย	ผลการดำเนินงาน	คิดเป็นร้อยละ				
7	ค่าจ้างบุคลากรลูกจ้างชั่วคราว ปฏิบัติงานด้านการประกอบกิจการ น้ำบาดาล - สนง.ทสจ. 76 จังหวัด - สทบ.เขต 1-12 - ส่วนกลาง	ต.ค. 60 - ก.ย. 61	12 เดือน	100	-	-	-	45,594,000.00	41,020,092.67	90	
8	สื่อประชาสัมพันธ์เผยแพร่ด้านการ กำกับ ดูแลการประกอบกิจการน้ำ บาดาล(ส่วนกลาง)	ต.ค. 60 - ก.ย. 61	ดำเนินการเสร็จ เรียบร้อยแล้ว	100	-	-	-	530,000.00	524,300	99	

แบบรายงานผลการดำเนินโครงการที่ได้รับงบประมาณสนับสนุน จากกองทุนพัฒนาน้ำบาดาล ประจำปีงบประมาณ พ.ศ. 2561  
 โครงการเสริมสร้างศักยภาพด้านการกำกับ ดูแลการประกอบกิจการน้ำบาดาล ตามพระราชบัญญัติน้ำบาดาล พ.ศ. 2520 ประจำปีงบประมาณ พ.ศ. 2561

หน่วยงานที่รับผิดชอบ ส่วนแผนงานและประเมินผล สำนักควบคุมกิจการน้ำบาดาล  
 งบประมาณทั้งสิ้น 107,679,440 บาท

- จ้างที่ปรึกษา งบประมาณจ้างที่ปรึกษา -  
 ดำเนินงานเอง งบประมาณดำเนินการเอง 107,679,440 บาท

\*แผนการดำเนินงานที่กำหนด ร้อยละ 100 โดยแบ่งเป็นแผนการดำเนินงานปีงบประมาณ 2561 ร้อยละ ...100...

\*ผลการดำเนินงาน ร้อยละ 100 โดยแบ่งเป็นแผนการดำเนินงานปีงบประมาณ 2561 ร้อยละ ...100....

ลำดับที่	รายละเอียดโครงการ				หากมีการปรับแผน			งบประมาณ	ผลการใช้จ่ายเงิน	คิดเป็น ร้อยละ	สาเหตุที่ต้องปรับแผน
	แผนงานและกิจกรรม (ตามการดำเนินโครงการ)	เป้าหมาย	ผลการดำเนินงาน	คิดเป็น ร้อยละ	เป้าหมาย	ผลการดำเนินงาน	คิดเป็น ร้อยละ				
9	ค่าใช้จ่ายอื่นๆ เช่น ค่าวัสดุ ค่าสแกน เอกสารโครงการฯ ค่าปฏิบัติงานนอกเวลาราชการ ประกันสังคม ค่าดำเนินการจัดซื้อพัสดุสำนักงาน ค่าบริหารบนเครือข่ายอินเทอร์เน็ต ค่าบริการจัดเก็บข้อมูล ฯลฯ (ส่วนกลาง)	ต.ค. 60 - ก.ย. 61	ดำเนินการเสร็จเรียบร้อยแล้ว	100	-	-	-	700,000.00	231,907.68	33	

แบบรายงานผลการดำเนินโครงการที่ได้รับงบประมาณสนับสนุน จากกองทุนพัฒนาน้ำบาดาล ประจำปีงบประมาณ พ.ศ. 2561  
โครงการเสริมสร้างศักยภาพด้านการกำกับ ดูแลการประกอบกิจการน้ำบาดาล ตามพระราชบัญญัติน้ำบาดาล พ.ศ. 2520 ประจำปีงบประมาณ พ.ศ. 2561

**หน่วยงานที่รับผิดชอบ ส่วนแผนงานและประเมินผล สำนักควบคุมกิจการน้ำบาดาล**  
งบประมาณทั้งสิ้น 107,679,440 บาท

- |  |                       |                 |
|--|-----------------------|-----------------|
| <input type="checkbox"/> จ้างที่ปรึกษา           | งบประมาณจ้างที่ปรึกษา | -               |
| <input checked="" type="checkbox"/> ดำเนินงานเอง | งบประมาณดำเนินการเอง  | 107,679,440 บาท |

\*แผนการดำเนินงานที่กำหนด ร้อยละ 100 โดยแบ่งเป็นแผนการดำเนินงานปีงบประมาณ 2561 ร้อยละ ...100...

\*ผลการดำเนินงาน ร้อยละ 100 โดยแบ่งเป็นแผนการดำเนินงานปีงบประมาณ 2561 ร้อยละ ...100....

ลำดับที่	รายละเอียดโครงการ				หากมีการปรับแผน			งบประมาณ	ผลการใช้จ่ายเงิน	คิดเป็น ร้อยละ	สาเหตุที่ต้องปรับแผน
	แผนงานและกิจกรรม	เป้าหมาย	ผลการดำเนินงาน	คิดเป็น ร้อยละ	เป้าหมาย	ผลการดำเนินงาน	คิดเป็น ร้อยละ				
	(ตามการดำเนินโครงการ)										
10	การดำเนินกิจกรรมตามโครงการฯ ของ สنج.ทสจ. 76 จังหวัด - การตรวจสอบการประกอบกิจการน้ำบาดาล 32,345 บ่อ - การตรวจสอบการติดตามหนี้ค้างชำระ 1,065 ราย - การเสริมสร้างและพัฒนา น้ำบาดาล อย่างมีประสิทธิภาพและยั่งยืน 912 ครั้ง - การจัดประชุมคณะอนุกรรมการเขต 12 จังหวัด	ต.ค. 60 - ก.ย. 61	ดำเนินการเสร็จเรียบร้อยแล้ว	100	-	-	-	-	-		

แบบรายงานผลการดำเนินโครงการที่ได้รับงบประมาณสนับสนุน จากกองทุนพัฒนาน้ำบาดาล ประจำปีงบประมาณ พ.ศ. 2561  
โครงการเสริมสร้างศักยภาพด้านการกำกับดูแลการประกอบกิจการน้ำบาดาล ตามพระราชบัญญัติน้ำบาดาล พ.ศ. 2520 ประจำปีงบประมาณ พ.ศ. 2561

หน่วยงานที่รับผิดชอบ ส่วนแผนงานและประเมินผล สำนักควบคุมกิจการน้ำบาดาล  
งบประมาณทั้งสิ้น 107,679,440 บาท

<input type="checkbox"/> จ้างที่ปรึกษา	งบประมาณจ้างที่ปรึกษา	-
<input checked="" type="checkbox"/> ดำเนินงานเอง	งบประมาณดำเนินการเอง	107,679,440 บาท

\*แผนการดำเนินงานที่กำหนด ร้อยละ 100 โดยแบ่งเป็นแผนการดำเนินงานปีงบประมาณ 2561 ร้อยละ ...100...

\*ผลการดำเนินงาน ร้อยละ 100 โดยแบ่งเป็นแผนการดำเนินงานปีงบประมาณ 2561 ร้อยละ ...100....

ลำดับที่	รายละเอียดโครงการ				หากมีการปรับแผน			งบประมาณ	ผลการใช้จ่ายเงิน	คิดเป็น ร้อยละ	สาเหตุที่ต้องปรับแผน
	แผนงานและกิจกรรม (ตามการดำเนินโครงการ)	เป้าหมาย	ผลการดำเนินงาน	คิดเป็น ร้อยละ	เป้าหมาย	ผลการดำเนินงาน	คิดเป็น ร้อยละ				
11	การดำเนินกิจกรรมตามโครงการของ สทบ.เขต 1-12 - การตรวจสอบการประกอบกิจการ น้ำบาดาล 5,570 บ่อ - การติดตาม ตรวจสอบวิเคราะห์ชั้น ดิน/หิน และผลการหยั่งธรณีหลุมเจาะ พร้อมทั้งจัดทำข้อมูล 2,890 บ่อ - การติดตาม ตรวจสอบหนี้ค้างชำระ 180 ราย - การเสริมสร้างและพัฒนา น้ำบาดาล อย่างมีประสิทธิภาพและยั่งยืน - ประชุมคณะอนุกรรมการเขต	ต.ค. 60 - ก.ย. 61	ดำเนินการเสร็จ เรียบร้อยแล้ว	90	-	-	-	-	-		

แบบรายงานผลการดำเนินโครงการที่ได้รับงบประมาณสนับสนุน จากกองทุนพัฒนาน้ำบาดาล ประจำปีงบประมาณ พ.ศ. 2561  
 โครงการเสริมสร้างศักยภาพด้านการกำกับ ดูแลการประกอบกิจการน้ำบาดาล ตามพระราชบัญญัติน้ำบาดาล พ.ศ. 2520 ประจำปีงบประมาณ พ.ศ. 2561

หน่วยงานที่รับผิดชอบ ส่วนแผนงานและประเมินผล สำนักควบคุมกิจการน้ำบาดาล  
 งบประมาณทั้งสิ้น 107,679,440 บาท

จ้างที่ปรึกษา งบประมาณจ้างที่ปรึกษา -  
 ดำเนินงานเอง งบประมาณดำเนินการเอง 107,679,440 บาท

\*แผนการดำเนินงานที่กำหนด ร้อยละ 100 โดยแบ่งเป็นแผนการดำเนินงานปีงบประมาณ 2561 ร้อยละ ...100...

\*ผลการดำเนินงาน ร้อยละ 100 โดยแบ่งเป็นแผนการดำเนินงานปีงบประมาณ 2561 ร้อยละ ...100....

ลำดับที่	รายละเอียดโครงการ				หากมีการปรับแผน			งบประมาณ	ผลการใช้จ่ายเงิน	คิดเป็นร้อยละ	สาเหตุที่ต้องปรับแผน
	แผนงานและกิจกรรม (ตามการดำเนินโครงการ)	เป้าหมาย	ผลการดำเนินงาน	คิดเป็นร้อยละ	เป้าหมาย	ผลการดำเนินงาน	คิดเป็นร้อยละ				
12	ส่งแผนการปฏิบัติงานและแผนการใช้จ่ายเงินให้กรมทรัพยากรน้ำบาดาล และค่าอนุรักษ์น้ำบาดาล	ต.ค.-60	ดำเนินการเสร็จเรียบร้อยแล้ว	100	-	-	-	-	-	-	
13	จัดทำรายงานผลการดำเนินงานและผลการใช้จ่ายเงินพร้อมสำเนาหลักฐานการใช้จ่ายเงิน ส่งให้กรมทรัพยากรน้ำบาดาลทุกเดือน	ต.ค. 60 - ต.ค. 61	ดำเนินการเสร็จเรียบร้อยแล้ว	100	-	-	-	-	-	-	



แบบรายงานผลการดำเนินโครงการที่ได้รับงบประมาณสนับสนุน จากกองทุนพัฒนาน้ำบาดาล ประจำปีงบประมาณ พ.ศ. 2561  
โครงการเสริมสร้างศักยภาพด้านการกำกับ ดูแลการประกอบกิจการน้ำบาดาล ตามพระราชบัญญัติน้ำบาดาล พ.ศ. 2520 ประจำปีงบประมาณ พ.ศ. 2561

หน่วยงานที่รับผิดชอบ ส่วนแผนงานและประเมินผล สำนักควบคุมกิจการน้ำบาดาล  
งบประมาณทั้งสิ้น 107,679,440 บาท

- จ้างที่ปรึกษา งบประมาณจ้างที่ปรึกษา -  
 ดำเนินงานเอง งบประมาณดำเนินการเอง 107,679,440 บาท

\*แผนการดำเนินงานที่กำหนด ร้อยละ 100 โดยแบ่งเป็นแผนการดำเนินงานปีงบประมาณ 2561 ร้อยละ ...100...

\*ผลการดำเนินงาน ร้อยละ 100 โดยแบ่งเป็นแผนการดำเนินงานปีงบประมาณ 2561 ร้อยละ ...100...

ลำดับที่	รายละเอียดโครงการ				หากมีการปรับแผน			งบประมาณ	ผลการใช้จ่ายเงิน	คิดเป็นร้อยละ	สาเหตุที่ต้องปรับแผน
	แผนงานและกิจกรรม (ตามการดำเนินโครงการ)	เป้าหมาย	ผลการดำเนินงาน	คิดเป็นร้อยละ	เป้าหมาย	ผลการดำเนินงาน	คิดเป็นร้อยละ				
16	ดำเนินการจัดซื้อตู้เก็บเอกสารบานเลื่อนกระจก จำนวน 152 ตู้ (สนง.ทสจ. 76 จังหวัด)	-	-	-	ก.ย. 61 - ต.ค. 61	ดำเนินการจัดซื้อเรียบร้อยแล้ว จำนวน 67 จังหวัด จำนวน 134 ตู้	88.16	-	-	-	- เพื่อไม่ให้เอกสารสำคัญด้านการประกอบกิจการน้ำบาดาลเกิดการสูญหายหรือชำรุดได้ จึงปรับแผนและรายละเอียด โดยดำเนินการจัดซื้อให้แล้วเสร็จภายใน 30 กันยายน 2561 ทั้งนี้ ขอขยายระยะเวลาการเบิกจ่ายออกไป 31 วัน ตั้งแต่ 1-31 ตุลาคม 2561 ซึ่งอยู่ภายในกรอบวงเงินงบประมาณเดิมที่เคยได้รับอนุมัติ มาเป็นงบลงทุน จำนวน 760,000 บาท

ลงชื่อ.....ผู้รายงานข้อมูล  
(.....)

ตำแหน่ง.....  
วันที่.....

ลงชื่อ.....ผอ.สำนัก/กอง/กลุ่ม/สทบ.เขต  
(.....)

ตำแหน่ง.....  
วันที่.....

โครงการเสริมสร้างศักยภาพด้านการกำกับ ดูแลการประกอบกิจการน้ำตาล ตามพระราชบัญญัติน้ำตาล พ.ศ. 2520 ประจำปีงบประมาณ พ.ศ. 2561

งบประมาณ 107,679,440 บาท

สรุปผลการดำเนินโครงการ ประจำปีงบประมาณ พ.ศ. 2561	ผลการดำเนินงาน	คิดเป็น ร้อยละ	ผลการใช้จ่ายเงิน	คิดเป็น ร้อยละ
ความก้าวหน้าโครงการ เมื่อเทียบกับแผนงาน ปีงบประมาณ พ.ศ. 2561	ดำเนินการเป็นไปตามแผน	84.42	89,485,028.02	83.10
- จ้างที่ปรึกษา				
- ดำเนินการเอง	ดำเนินการเป็นไปตามแผน	84.42		
ผลรวมการใช้จ่าย ในปีงบประมาณ พ.ศ. 2561			89,485,028.02	83.10
ยอดรวมเงินคงเหลือทั้งสิ้น เมื่อเทียบกับแผนเงินปีงบประมาณ พ.ศ.2561			18,194,411.98	16.90
ความก้าวหน้าโครงการในภาพรวมทั้งโครงการ	ดำเนินการเป็นไปตามแผน	84.42	89,485,028.02	83.10
-จ้างที่ปรึกษา				
-ดำเนินการเอง	ดำเนินการเป็นไปตามแผน	84.42		
ผลรวมการใช้จ่าย ตั้งแต่เริ่มดำเนินโครงการ			89,485,028.02	83.10
ยอดรวมเงินคงเหลือทั้งสิ้น เมื่อเทียบกับงบประมาณที่ได้รับอนุมัติ			18,194,411.98	16.90

ลงชื่อ.....ผู้รายงานข้อมูล

(.....)

ตำแหน่ง .....

วันที่ .....

ลงชื่อ.....ผอ.สำนัก/กอง/กลุ่ม/สทบ.เขต

(.....)

ตำแหน่ง .....

วันที่.....



โครงการเสริมสร้างศักยภาพด้านการกำกับ ดูแลการประกอบกิจการน้ำบาดาล ตามพระราชบัญญัติน้ำบาดาล พ.ศ. 2520 ประจำปีงบประมาณ พ.ศ. 2561

ตามมติคณะกรรมการบริหาร กพน. ครั้งที่ 7/2560 วันที่ 7 กันยายน 2560

งบประมาณ 107,679,440 บาท

ระยะเวลาดำเนินโครงการ 12 เดือน/ปี

ลำดับ	กิจกรรม/ขั้นตอนการดำเนินการ	งบประมาณ (บาท)	ใช้ไป (บาท)	คงเหลือ (บาท)	หมายเหตุ
1	จ้างที่ปรึกษา	-	-	-	ไม่มีการจ้างที่ปรึกษาโครงการฯ
2	งบดำเนินการเอง (กรมทรัพยากรน้ำบาดาล)				
- งบดำเนินงาน					
	- การจัดประชุมสัมมนาฯ จำนวน 2 ครั้ง	4,294,480.00	2,081,620.37	2,212,859.63	เนื่องจากช่วงต้นปีงบประมาณ พ.ศ. 2562 มีแผนจัดประชุมสัมมนาร่วมกับ สนง.ทสจ. และ สทบ.เขต การจัดประชุมในช่วงปลายปี งบประมาณ พ.ศ. 2561 อาจทำให้ไม่เกิดความคุ้มค่าในการจ่ายงบประมาณ จึงไม่ได้มีการจัดประชุมในครั้งที่ 3 ของโครงการเสริมสร้างศักยภาพฯ 61 ทั้งนี้ จะนำหัวข้อไปใช้ในการประชุมของโครงการเสริมสร้างศักยภาพฯ 62 ครั้งที่ 1
	- การติดตามผลการดำเนินงานฯ จำนวน 6 ครั้ง	354,000.00	99,960.00	254,040.00	เนื่องจากคณะทำงานติดตามประเมินผลโครงการฯ และเจ้าหน้าที่มีภารกิจในการปฏิบัติราชการในส่วนอื่นๆทำให้ไม่สามารถลงพื้นที่ติดตามได้ ทำให้งบประมาณคงเหลือมาก

โครงการเสริมสร้างศักยภาพด้านการกำกับ ดูแลการประกอบกิจการน้ำบาดาล ตามพระราชบัญญัติน้ำบาดาล พ.ศ. 2520 ประจำปีงบประมาณ พ.ศ. 2561

ตามมติคณะกรรมการบริหาร กพน. ครั้งที่ 7/2560 วันที่ 7 กันยายน 2560

งบประมาณ 107,679,440 บาท

ระยะเวลาดำเนินโครงการ 12 เดือน/ปี

ลำดับ	กิจกรรม/ขั้นตอนการดำเนินการ	งบประมาณ (บาท)	ใช้ไป (บาท)	คงเหลือ (บาท)	หมายเหตุ
	- การดำเนินการลงพื้นที่เพื่อจัดทำและตรวจสอบข้อมูลและจัดเก็บรายได้ในระบบสารสนเทศเพื่อการควบคุมกิจการน้ำบาดาล (GCL) จำนวน 4 ครั้ง	295,000.00	121,066.00	173,934.00	เนื่องจากเจ้าหน้าที่มีภารกิจในการปฏิบัติราชการในส่วนอื่นๆทำให้ไม่สามารถลงพื้นที่เพื่อจัดทำและตรวจสอบข้อมูลและการจัดเก็บรายได้ในระบบสารสนเทศเพื่อการควบคุมกิจการน้ำบาดาล (GCL) ได้ทำให้งบประมาณคงเหลือมาก
	ค่าใช้จ่ายในการดำเนินโครงการฯ (ส่วนกลาง) - ค่าเบี้ยประชุมคณะกรรมการ - ค่าซ่อมแซมยานพาหนะและขนส่ง - ค่าซ่อมแซมครุภัณฑ์ - ค่าวัสดุเชื้อเพลิงและหล่อลื่น - ค่าจ้างเหมาวิเคราะห์ตัวอย่างชั้นดิน/หิน และผลการหยั่งธรณีหลุมเจาะพร้อมจัดทำข้อมูล จำนวน 200 บ่อ	609,000.00	50,015.68	558,984.32	- เนื่องจากดำเนินการในส่วนของการใช้จ่ายอื่นๆตามความจำเป็น และการดูแลบำรุงรักษาเพื่อเป็นการประหยัดงบประมาณ ทำให้งบประมาณคงเหลือมาก
	- ค่าประกันสังคมลูกจ้างชั่วคราวรายเดือนฯ	497,700.00	431,782.00	65,918.00	เนื่องจากการจ้างลูกจ้างโครงการฯมีการเข้า-ออกระหว่างการจ้างฯ ทำให้การจ้างไม่ต่อเนื่อง
	- จ้างลูกจ้างชั่วคราวรายเดือน	9,954,000.00	8,630,467.14	1,323,532.86	เนื่องจากการจ้างลูกจ้างโครงการฯมีการเข้า-ออกระหว่างการจ้างฯ ทำให้การจ้างไม่ต่อเนื่อง

โครงการเสริมสร้างศักยภาพด้านการกำกับ ดูแลการประกอบกิจการน้ำบาดาล ตามพระราชบัญญัติน้ำบาดาล พ.ศ. 2520 ประจำปีงบประมาณ พ.ศ. 2561

ตามมติคณะกรรมการบริหาร กพน. ครั้งที่ 7/2560 วันที่ 7 กันยายน 2560

งบประมาณ 107,679,440 บาท

ระยะเวลาดำเนินโครงการ 12 เดือน/ปี



ลำดับ	กิจกรรม/ขั้นตอนการดำเนินการ	งบประมาณ (บาท)	ใช้ไป (บาท)	คงเหลือ (บาท)	หมายเหตุ
	- ค่าใช้จ่ายสื่อประชาสัมพันธ์ฯ	530,000.00	524,300.00	5,700.00	
	- ค่าใช้จ่ายอื่นๆ	700,000.00	231,907.68	468,092.32	เนื่องจากมีวัสดุอุปกรณ์คงเหลือจากการปฏิบัติการกิจของโครงการฯ60 ทำให้การเบิกจ่ายในช่วงระยะเวลาโครงการฯลดลง ทำให้คงเหลืองบประมาณมาก
- งบลงทุน (ไม่มี)					
	รวม	<u>17,234,180.00</u>	<u>12,171,118.87</u>	<u>5,063,061.13</u>	

## สรุปผลการดำเนินงานโครงการ

1. ชื่อโครงการ เสริมสร้างศักยภาพด้านการกำกับ ดูแลการประกอบกิจการน้ำบาดาลตามพระราชบัญญัติ  
น้ำบาดาล พ.ศ. 2520. ประจำปีงบประมาณ พ.ศ. 2561.....
2. หน่วยงานที่รับผิดชอบ ..สำนักควบคุมกิจการน้ำบาดาล.....
3. ลักษณะโครงการ  จ้างที่ปรึกษา  ดำเนินการเอง
4. งบประมาณ
  - (4.1) งบประมาณที่อนุมัติ.....107,679,440 บาท.....
  - (4.2) งบประมาณจ้างที่ปรึกษา.....
  - งบประมาณจ้างที่ปรึกษา(จ่ายจริง).....
  - (4.3) งบดำเนินงานเอง.....107,679,440 บาท.....
  - งบดำเนินงานเอง เบิกจ่าย.....89,485,028.02 บาท.....
  - (4.4) คงเหลือ.....18,194,411.98 บาท..... ณ วันที่ 12 กุมภาพันธ์ 2562.....
5. รายละเอียดโครงการและผลการดำเนินโครงการ

ข้อมูลโครงการ (สรุปย่อ)	ผลการดำเนินโครงการ
<p> <b>วัตถุประสงค์</b></p> <ol style="list-style-type: none"> <li>1. เพื่อเสริมสร้างศักยภาพด้านการกำกับ ดูแลการประกอบกิจการน้ำบาดาล ของ สนง.ทสจ. ในฐานะผู้ปฏิบัติงานด้านการประกอบกิจการน้ำบาดาล และ สทบ.เขต 1-12 ในฐานะผู้กำกับ ดูแลควบคุมการประกอบกิจการน้ำบาดาล</li> <li>2. เพื่อนำเข้าข้อมูลและตรวจสอบบ่อน้ำบาดาลที่เคยได้รับการยกเว้นตามกฎหมายไม่ต้องขอรับใบอนุญาตซึ่งปัจจุบันไม่ได้รับการยกเว้น (ที่มีความลึกเกินกว่า 15 เมตร ตามประกาศกระทรวงทรัพยากรธรรมชาติและสิ่งแวดล้อม เรื่อง กำหนดเขตน้ำบาดาลและความลึกของน้ำบาดาล พ.ศ. 2554 และมีผลใช้บังคับตั้งแต่วันที่ 1 เมษายน 2555) สู่ระบบฐานข้อมูลการประกอบกิจการน้ำบาดาล เพื่อการบริหารจัดการทรัพยากรน้ำบาดาลได้อย่างยั่งยืน</li> <li>3. เพื่อรวบรวม ตรวจสอบและติดตามข้อมูลที่มีการจัดเก็บในระบบฐานข้อมูลการประกอบกิจการ</li> </ol>	<ol style="list-style-type: none"> <li>1. สนง.ทสจ. และ สทบ.เขต 1-12 ได้รับงบประมาณสนับสนุนจากโครงการเสริมสร้างศักยภาพด้านการกำกับ ดูแลการประกอบกิจการน้ำบาดาล อันได้แก่ ด้านบุคลากร สนับสนุนพนักงานจ้างเหมาบริการ รวมถึงสนับสนุน รถยนต์และอุปกรณ์ปฏิบัติงานทั้งภาคสนามและสำนักงาน</li> <li>2. สามารถนำเข้าข้อมูลบ่อน้ำบาดาลรายใหม่โดยรวมถึงบ่อน้ำบาดาลที่เคยได้รับการยกเว้นตามกฎหมายไม่ต้องขอรับใบอนุญาตซึ่งปัจจุบันไม่ได้รับการยกเว้น (ที่มีความลึกเกินกว่า 15 เมตร ตามประกาศกระทรวงทรัพยากรธรรมชาติและสิ่งแวดล้อม เรื่อง กำหนดเขตน้ำบาดาลและความลึกของน้ำบาดาล พ.ศ. 2554 และมีผลใช้บังคับตั้งแต่วันที่ 1 เมษายน 2555) สู่ระบบฐานข้อมูลการประกอบกิจการน้ำบาดาล เพื่อการบริหารจัดการทรัพยากรน้ำบาดาลได้อย่างยั่งยืน จำนวน 13,340 บ่อ</li> <li>3. สามารถนำเข้าข้อมูลจากการดำเนินงานในโครงการเสริมสร้างศักยภาพด้านการกำกับ ดูแล</li> </ol>



ข้อมูลโครงการ (สรุปย่อ)	ผลการดำเนินโครงการ
<p>น้ำบาดาลให้ถูกต้องครบถ้วน ไม่ซ้ำซ้อนและเป็นมาตรฐานเดียวกัน</p> <p>4. เพื่อติดตามหนี้ค่างชำระค่าใช้น้ำบาดาลหรือค่านูร์กษน้ำบาดาล</p> <p>5. เพื่อเสริมสร้างและพัฒนาบุคลากรของ สنج.ทสจ. และสทบ.เขต1-12 ให้มีความรู้ความเข้าใจเกี่ยวกับการควบคุมการประกอบกิจการน้ำบาดาลให้เป็นไปตามกฎหมายว่าด้วยทรัพยากรน้ำบาดาล และมีความรู้ความเข้าใจเกี่ยวกับการจัดเก็บรายได้ด้วยระบบสารสนเทศเพื่อการควบคุมกิจการน้ำบาดาล</p> <p>6. เพื่อประชาสัมพันธ์เผยแพร่ และให้บริการข้อมูลเกี่ยวกับการประกอบกิจการน้ำบาดาลให้แก่ภาครัฐ เอกชนและประชาชนทั่วประเทศ</p>	<p>การประกอบกิจการน้ำบาดาล อันได้แก่ ข้อมูลจากการตรวจสอบบ่อน้ำบาดาลที่มีการจัดเก็บรายได้ และที่ขอต่ออายุใบอนุญาต การตรวจสอบบ่อน้ำบาดาลเพื่อการขอรับใบอนุญาตการประกอบกิจการน้ำบาดาลรายใหม่ การตรวจสอบบ่อน้ำบาดาลที่มีความเสี่ยงในด้านการประกอบกิจการน้ำบาดาล และการตรวจสอบบ่อน้ำบาดาลที่ขาดการติดต่อ และตรวจสอบการอุดกลบ เข้าสู่ระบบสารสนเทศเพื่อควบคุมกิจการน้ำบาดาลอย่างถูกต้องครบถ้วนไม่ซ้ำซ้อนและเป็นมาตรฐานเดียวกัน</p> <p>4. ติดตามหนี้ค่างชำระค่าใช้น้ำบาดาลหรือค่านูร์กษน้ำบาดาลได้ 1,245 ราย</p> <p>5. จัดประชุมสัมมนาเชิงปฏิบัติการให้ความรู้ความเข้าใจหลักวิชาการ ให้แก่ผู้ปฏิบัติงานของ สنج.ทสจ. และ สทบ.เขต 1-12 เกี่ยวกับการควบคุมการประกอบกิจการน้ำบาดาลให้เป็นไปตามกฎหมาย และมีความรู้ความเข้าใจเกี่ยวกับการจัดเก็บรายได้ ในการจัดเก็บข้อมูลบ่อน้ำบาดาล และการจัดเก็บรายได้ จำนวน 2 ครั้ง และการลงพื้นที่เพื่อจัดทำและตรวจสอบข้อมูลด้วยระบบสารสนเทศเพื่อการควบคุมกิจการน้ำบาดาลจำนวน 1 ครั้ง</p> <p>6. มีการประชาสัมพันธ์เผยแพร่ข้อมูลข่าวสาร และให้บริการข้อมูลแก่ประชาชนและหน่วยงานต่างๆ ทั้งภาครัฐ เอกชน และประชาชนทั่วประเทศ เกี่ยวกับทรัพยากรน้ำบาดาล ได้อย่างมีประสิทธิภาพมากยิ่งขึ้น</p>
<p> <b>เป้าหมาย</b></p> <p>1. กำกับ ควบคุมการประกอบกิจการน้ำบาดาล อันได้แก่ บ่อน้ำบาดาลตามใบอนุญาต ตรวจสอบการอุดกลบให้เป็นไปตามกฎหมายว่าด้วยทรัพยากรน้ำบาดาล ได้ไม่น้อยกว่าร้อยละ 85 ของจำนวนบ่อเป้าหมาย (จำนวน 19,005 บ่อ)</p> <p>2. ติดตาม ตรวจสอบการประกอบกิจการน้ำบาดาล อันได้แก่ การเจาะบ่อน้ำบาดาลให้เป็นไปตาม พ.ร.บ. น้ำบาดาล พ.ศ. 2520 บ่อน้ำบาดาลที่มี</p>	<p>1. กำกับ ควบคุมการประกอบกิจการน้ำบาดาล อันได้แก่ บ่อน้ำบาดาลตามใบอนุญาต ตรวจสอบการอุดกลบ ให้เป็นไปตามกฎหมายว่าด้วยทรัพยากรน้ำบาดาล ของจำนวนบ่อเป้าหมาย ดำเนินการได้จำนวน 18,840 บ่อ ร้อยละ 99</p> <p>2. ติดตาม ตรวจสอบการประกอบกิจการน้ำบาดาล อันได้แก่ การเจาะบ่อน้ำบาดาลให้เป็นไปตาม พ.ร.บ. น้ำบาดาล พ.ศ. 2520 บ่อน้ำบาดาลที่มี</p>

ข้อมูลโครงการ (สรุปย่อ)	ผลการดำเนินโครงการ
<p>ความเสี่ยงในด้านการประกอบกิจการน้ำบาดาลได้ไม่น้อยกว่าร้อยละ 85 ของจำนวนบ่อเป้าหมาย (เป้าหมายจำนวน 5,570 บ่อ)</p> <p>3. มีจำนวนบ่อน้ำบาดาลรายใหม่และบ่อน้ำบาดาลที่ไม่มีใบอนุญาตเข้าสู่ระบบได้ไม่น้อยกว่าร้อยละ 80 ของจำนวนเป้าหมาย (เป้าหมายจำนวน 13,340 บ่อ)</p> <p>4. จำนวนรายผู้ค้างชำระค่าใช้น้ำบาดาลหรือค่าอนุรักษ์น้ำบาดาลลดลงร้อยละ 35 (เป้าหมายลดลงจำนวน 1,245 ราย)</p> <p>5. มีการให้ความรู้แก่ผู้ปฏิบัติงานของสนง.ทสจ. และ สทบ.เขต 1-12 ให้มีความรู้ความเข้าใจเกี่ยวกับการควบคุมการประกอบกิจการน้ำบาดาลให้เป็นไปตามกฎหมาย และมีความรู้ความเข้าใจเกี่ยวกับการจัดเก็บรายได้ ในการจัดเก็บข้อมูลบ่อน้ำบาดาล และการจัดเก็บรายได้ ด้วยระบบสารสนเทศเพื่อการควบคุมกิจการน้ำบาดาล</p> <p>6. ประชาสัมพันธ์เผยแพร่ข้อมูลข่าวสาร และให้บริการข้อมูลแก่ประชาชนและหน่วยงานต่างๆ ทั้งภาครัฐเอกชนและประชาชนทั่วประเทศ</p>	<p>ความเสี่ยง ในด้านการประกอบกิจการน้ำบาดาลจำนวน 6,946 บ่อ ร้อยละ 100</p> <p>3. มีจำนวนบ่อน้ำบาดาลรายใหม่และบ่อน้ำบาดาลที่ไม่มีใบอนุญาตเข้าสู่ระบบ ดำเนินการได้จำนวน 18,954 บ่อ ร้อยละ 100</p> <p>4. จำนวนรายผู้ค้างชำระค่าใช้น้ำบาดาลหรือค่าอนุรักษ์น้ำบาดาลดำเนินการได้ 1,374 ราย ร้อยละ 100 จำนวนหนี้ค้างลดลงจำนวน 676 ราย ร้อยละ 54</p> <p>5. มีการให้ความรู้แก่ผู้ปฏิบัติงานของสนง.ทสจ. และ สทบ.เขต 1-12 ให้มีความรู้ความเข้าใจเกี่ยวกับการควบคุมการประกอบกิจการน้ำบาดาลให้เป็นไปตามกฎหมาย และมีความรู้ความเข้าใจเกี่ยวกับการจัดเก็บรายได้ ในการจัดเก็บข้อมูลบ่อน้ำบาดาล และการจัดเก็บรายได้ ด้วยระบบสารสนเทศเพื่อการควบคุมกิจการน้ำบาดาล ดำเนินการจัดประชุมสัมมนาเชิงปฏิบัติการ จำนวน 2 ครั้ง ร้อยละ 67</p> <p>6. เสริมสร้างความรู้ความเข้าใจในการขออนุญาตใช้น้ำบาดาลให้กับผู้ประกอบการ ประชาชน เจ้าหน้าที่องค์กรปกครองส่วนท้องถิ่น ซึ่งนำไปสู่การขึ้นทะเบียนขออนุญาตใช้น้ำบาดาลให้ถูกต้องตามกฎหมายโดยการประชาสัมพันธ์นอกสถานที่ ด้านการประกอบกิจการน้ำบาดาล</p>
<p> <b>ระยะเวลา</b> ตั้งแต่ 1 ตุลาคม 2560 – 30 กันยายน 2561 ขยายออกไปจนถึง 31 ตุลาคม 2561</p>	<p>โดยขอขยายระยะเวลาการเบิกค่าใช้จ่ายในการจัดซื้อครุภัณฑ์ตู้เก็บเอกสารบานเลื่อนกระจกออกไป 31 วัน ทั้งนี้เป็นไปตามแผนการปฏิบัติงานและแผนการใช้จ่ายเงินของโครงการบรรลุวัตถุประสงค์ที่กำหนดไว้</p>
<p> <b>พื้นที่ดำเนินการ</b> สนง.ทสจ. 76 จังหวัด สทบ.เขต 1- 12</p>	<p>สนง.ทสจ. 76 จังหวัด สทบ.เขต 1- 12</p>
<p> <b>ตัวชี้วัด</b> 1. สามารถตรวจสอบบ่อน้ำบาดาลตามใบอนุญาตได้ไม่น้อยกว่าร้อยละ 85 ของจำนวนบ่อเป้าหมาย (จำนวน 17,920 บ่อ)</p>	<p>เชิงปริมาณ 1. สามารถตรวจสอบบ่อน้ำบาดาลตามใบอนุญาตดำเนินการได้ ร้อยละ 100 (จำนวน 18,326 บ่อ)</p>

ข้อมูลโครงการ (สรุปย่อ)	ผลการดำเนินโครงการ
<p>2. มีจำนวนบ่อน้ำบาดาลรายใหม่และบ่อน้ำบาดาลที่ไม่มีใบอนุญาตเข้าสู่ระบบ ได้ไม่น้อยกว่าร้อยละ 80 ของจำนวนบ่อเป้าหมาย (จำนวน 13,340 บ่อ)</p> <p>3. สามารถตรวจสอบบ่อน้ำบาดาลที่มีความเสี่ยงในด้านการประกอบกิจการน้ำบาดาล ได้ไม่น้อยกว่าร้อยละ 85 ของจำนวนเป้าหมาย (จำนวน 3,830 บ่อ)</p> <p>4. สามารถติดตามหนี้ค้ำชำระค่าใช้น้ำบาดาลหรือค่านูรักษ์น้ำบาดาลได้ไม่น้อยกว่าร้อยละ 35 ของจำนวนเป้าหมาย (จำนวน 1,245 ราย)</p> <p>5. สามารถตรวจสอบบ่อน้ำบาดาลที่อุดกลบ ได้ไม่น้อยกว่าร้อยละ 85 ของจำนวนบ่อเป้าหมาย (จำนวน 1,085 บ่อ)</p> <p>6. ประชาชนได้รับความรู้ความเข้าใจและพึงพอใจจากผลการดำเนินงานโครงการไม่น้อยกว่า ร้อยละ 85</p>	<p>2. สามารถดำเนินการนำบ่อน้ำบาดาลรายใหม่และบ่อน้ำบาดาลที่ไม่มีใบอนุญาตเข้าสู่ระบบได้ ร้อยละ 100 (จำนวน 18,954 บ่อ)</p> <p>3. สามารถตรวจสอบบ่อน้ำบาดาลที่มีความเสี่ยงในด้านการประกอบกิจการน้ำบาดาลดำเนินการได้ ร้อยละ 100 (จำนวน 4,590 บ่อ)</p> <p>4. สามารถติดตามหนี้ค้ำชำระค่าใช้น้ำบาดาลหรือค่านูรักษ์น้ำบาดาล ดำเนินการได้ ร้อยละ 100 (จำนวน 1,374 บ่อ)</p> <p>5. สามารถตรวจสอบบ่อน้ำบาดาลที่อุดกลบ ดำเนินการได้ ร้อยละ 47 (จำนวน 514 บ่อ)</p> <p>6. ประชาชนได้รับความรู้ความเข้าใจและพึงพอใจจากการดำเนินงานโครงการ คิดเป็นร้อยละ 82</p>
<p> <b>ผลการดำเนินงาน</b> <b>ทสจ. 76 จังหวัด</b></p> <p><u>กิจกรรมที่ 1</u> การตรวจสอบบ่อน้ำบาดาลตามใบอนุญาต (ทุกประเภท) (จำนวน 17,920 บ่อ)</p> <p><u>กิจกรรมที่ 2</u> การตรวจสอบบ่อน้ำบาดาลรายใหม่และการนำบ่อน้ำบาดาลเข้าสู่ระบบเพื่อการขอรับใบอนุญาตการประกอบกิจการน้ำบาดาลรายใหม่ (จำนวน 13,340 บ่อ)</p> <p><u>กิจกรรมที่ 3</u> การตรวจสอบการอุดกลบบ่อน้ำบาดาล (จำนวน 1,085 บ่อ)</p> <p><u>กิจกรรมที่ 4</u> การติดตามหนี้ค้ำชำระ (1,065 ราย)</p> <p><u>กิจกรรมที่ 5</u> การเสริมสร้างและพัฒนาบ่อน้ำบาดาลอย่างมีประสิทธิภาพและยั่งยืน (จำนวน 912 ครั้ง)</p> <p><b>สทบ.เขต 1-12</b></p> <p><u>กิจกรรมที่ 1</u> การติดตาม ตรวจสอบการเจาะน้ำบาดาลให้เป็นไปตามพระราชบัญญัติน้ำบาดาล พ.ศ. 2520 (จำนวน 1,740 บ่อ)</p> <p><u>กิจกรรมที่ 2</u> การตรวจสอบบ่อน้ำบาดาลที่มีความเสี่ยงในด้านการประกอบกิจการน้ำบาดาล (จำนวน 3,830 บ่อ)</p>	<p><u>กิจกรรมที่ 1</u> การตรวจสอบบ่อน้ำบาดาลตามใบอนุญาต (ทุกประเภท) ดำเนินการได้ 18,326 บ่อ</p> <p><u>กิจกรรมที่ 2</u> การตรวจสอบบ่อน้ำบาดาลรายใหม่และการนำบ่อน้ำบาดาลเข้าสู่ระบบเพื่อการขอรับใบอนุญาตการประกอบกิจการน้ำบาดาลรายใหม่ ดำเนินการได้ 18,954 บ่อ</p> <p><u>กิจกรรมที่ 3</u> การตรวจสอบการอุดกลบบ่อน้ำบาดาล (จำนวน 514 บ่อ)</p> <p><u>กิจกรรมที่ 4</u> การติดตามหนี้ค้ำชำระ ดำเนินการได้ 1,197 ราย</p> <p><u>กิจกรรมที่ 5</u> การเสริมสร้างและพัฒนาบ่อน้ำบาดาลอย่างมีประสิทธิภาพและยั่งยืน ดำเนินการได้ 950 ครั้ง</p> <p><u>กิจกรรมที่ 1</u> การติดตาม ตรวจสอบการเจาะน้ำบาดาลให้เป็นไปตามพระราชบัญญัติน้ำบาดาล พ.ศ. 2520 ดำเนินการได้ 2,356 บ่อ</p> <p><u>กิจกรรมที่ 2</u> การตรวจสอบบ่อน้ำบาดาลที่มีความเสี่ยงในด้านการประกอบกิจการน้ำบาดาล ดำเนินการได้ 4,590 บ่อ</p>

ข้อมูลโครงการ (สรุปย่อ)	ผลการดำเนินโครงการ
<p>กิจกรรมที่ 3 การติดตาม ตรวจสอบวิเคราะห์ตัวอย่าง ชั้นดิน/หิน และผลการหยั่งธรณีหลุมเจาะพร้อมทั้งจัดทำ ข้อมูล (จำนวน 2,890 บ่อ) กิจกรรมที่ 4 การติดตามหน้าค้ำชำระ (จำนวน 180 ราย)</p>	<p>กิจกรรมที่ 3 การติดตาม ตรวจสอบวิเคราะห์ตัวอย่าง ชั้นดิน/หิน และผลการหยั่งธรณีหลุมเจาะพร้อมทั้งจัดทำ ข้อมูล ดำเนินการได้ 1,484 บ่อ กิจกรรมที่ 4 การติดตามหน้าค้ำชำระ ดำเนินการได้ 177 ราย</p>
<p> ผลประโยชน์ที่คาดว่าจะได้รับ</p> <ol style="list-style-type: none"> <li>1. การประกอบกิจการน้ำบาดาลตามพระราชบัญญัติ น้ำบาดาล พ.ศ. 2520 ของ สنج.ทสจ. และ สทบ. เขต 1-12 มีศักยภาพเพิ่มขึ้น</li> <li>2. รัฐสามารถควบคุมดูแลการใช้น้ำบาดาล ให้คง ความสมดุลตามธรรมชาติอย่างยั่งยืนและมี ประสิทธิภาพ โดยไม่ส่งผลกระทบต่อแหล่ง น้ำบาดาลเสียหาย</li> <li>3. มีข้อมูลบ่อน้ำบาดาลในเชิงบริหารจัดการและใน เชิงวิชาการที่เป็นปัจจุบัน</li> </ol>	<ol style="list-style-type: none"> <li>1. สنج.ทสจ. และ สทบ. เขต 1-12 ได้รับงบประมาณ สนับสนุนจากโครงการเสริมสร้างศักยภาพด้านการ กำกับ ดูแลการประกอบกิจการน้ำบาดาลอันได้แก่ ด้านการดำเนินงานสนับสนุนงานภาคสนาม / ด้านบุคลากร สนับสนุนพนักงานจ้างเหมาบริการ รวมถึงสนับสนุนรถยนต์และอุปกรณ์ปฏิบัติงานทั้ง ภาคสนามและสำนักงาน</li> <li>2. การมีฐานข้อมูลการประกอบกิจการน้ำบาดาล ที่ถูกต้องครบถ้วน ไม่ซ้ำซ้อนและเป็นมาตรฐาน เดียวกันเจ้าหน้าที่ของรัฐทั้ง สทบ.เขต 1-12 سنจ.ทสจ. และ อปท. มีความรู้ ความเข้าใจ เกี่ยวกับการควบคุมการประกอบกิจการน้ำบาดาล ให้เป็นไปตามกฎหมาย และมีความรู้ความเข้าใจ เกี่ยวกับการจัดเก็บรายได้ในการจัดเก็บข้อมูลบ่อ น้ำบาดาล และการจัดเก็บรายได้ด้วยระบบ สารสนเทศเพื่อการควบคุมกิจการน้ำบาดาล และ ประชาชนมีความรู้ ทำให้ทรัพยากรน้ำบาดาลให้คง ความสมดุลตามธรรมชาติอย่างยั่งยืนและมี ประสิทธิภาพ โดยไม่ส่งผลกระทบต่อแหล่ง น้ำบาดาลเสียหาย</li> <li>3. สามารถบริหารจัดการทรัพยากรน้ำบาดาล จาก ข้อมูลที่ได้จากการดำเนินงานในโครงการ อันได้แก่ ข้อมูลจากการตรวจสอบบ่อน้ำบาดาลที่มีการ จัดเก็บรายได้และที่ขอต่ออายุใบอนุญาต การ ตรวจสอบบ่อน้ำบาดาลเพื่อการขอรับใบอนุญาต การประกอบกิจการน้ำบาดาลรายใหม่ การ ตรวจสอบบ่อน้ำบาดาลที่มีความเสี่ยงในด้านการ ประกอบกิจการน้ำบาดาล และการตรวจสอบบ่อ น้ำบาดาลที่ขาดการติดต่อ และตรวจสอบการ อุทกกลบ</li> </ol>



ข้อมูลโครงการ (สรุปย่อ)	ผลการดำเนินโครงการ
<p>4. มีการจัดเก็บข้อมูลในระบบฐานข้อมูลบ่อน้ำบาดาล ที่ถูกต้องไม่ซ้ำซ้อนและเป็นมาตรฐานเดียวกัน</p> <p>5. เกิดความสัมพันธ์และการร่วมมือที่ดีระหว่างหน่วยงานด้านบริหารจัดการทรัพยากรน้ำบาดาล</p> <p>6. ประชาชนหรือผู้รับใบอนุญาตมีความรู้และความเข้าใจเกี่ยวกับการประกอบกิจการน้ำบาดาลเพิ่มมากขึ้น และสามารถปฏิบัติได้อย่างถูกต้องตามหลักวิชาการและกฎหมาย</p> <p>7. การฝ่าฝืนหรือการกระทำความผิดกฎหมายว่าด้วยทรัพยากรน้ำบาดาลลดน้อยลง</p> <p>8. มีข้อมูลเพื่อให้สามารถติดตามสถานการณ์น้ำบาดาลได้อย่างต่อเนื่อง เพื่อการบริหารทรัพยากรน้ำบาดาล รวมถึงป้องกันแก้ไขและบรรเทาปัญหาวิกฤตภัยธรรมชาติทั้งภัยแล้งและน้ำท่วม</p>	<p>4. สามารถนำเข้าสู่ระบบสารสนเทศเพื่อควบคุมกิจการน้ำบาดาลอย่างถูกต้องครบถ้วนไม่ซ้ำซ้อนและเป็นมาตรฐานเดียวกัน</p> <p>5. เกิดความร่วมมือกันระหว่างหน่วยงานที่มีการกิจด้านทรัพยากรน้ำบาดาล อันได้แก่ สคบ. สทบ.เขต 1-12 สนง.ทสจ. 76 จังหวัด อปท. รวมถึงเครือข่ายภาคประชาชน ทำให้เกิดการพัฒนาเครือข่ายการมีส่วนร่วม ในการบริหารจัดการทรัพยากรน้ำบาดาลอย่างยั่งยืน</p> <p>6. ประชาสัมพันธ์ให้ประชาชนมีความรู้และความเข้าใจเกี่ยวกับการประกอบกิจการน้ำบาดาล และสามารถปฏิบัติได้อย่างถูกต้องตามหลักวิชาการและกฎหมาย</p> <p>7. การประชาสัมพันธ์ให้ประชาชนมีความรู้และความเข้าใจเกี่ยวกับการประกอบกิจการน้ำบาดาล และสามารถปฏิบัติได้อย่างถูกต้องตามหลักวิชาการและกฎหมาย ทำให้การฝ่าฝืนหรือการกระทำความผิดกฎหมายว่าด้วยทรัพยากรน้ำบาดาลลดน้อยลง</p> <p>8. การมีข้อมูลจากฐานข้อมูลที่ได้จากการดำเนินโครงการ เสริมสร้างศักยภาพฯ ประจำปีงบประมาณ พ.ศ. 2561 ทำให้สามารถติดตามสถานการณ์น้ำบาดาลได้อย่างต่อเนื่อง เพื่อการบริหารทรัพยากรน้ำบาดาล รวมถึงป้องกันแก้ไขและบรรเทาปัญหาวิกฤตภัยธรรมชาติทั้งภัยแล้งและน้ำท่วม</p>
<p> <b>ข้อคิดเห็นและข้อเสนอแนะ</b></p>	<p>- เพื่อให้การกำกับ ดูแลการประกอบกิจการน้ำบาดาลตามพระราชบัญญัติน้ำบาดาล พ.ศ. 2520 ของ สนง.ทสจ. และสทบ.เขต 1-12 มีศักยภาพเพิ่มขึ้น ควรมีการนำเทคโนโลยีสารสนเทศมาเป็นเครื่องมือ เช่น Mobile Application ระบบประชุมและสื่อสารระยะไกล เพื่ออำนวยความสะดวกในการดำเนินงานและเป็นการประหยัดงบประมาณ</p>
<p> <b>การนำผลงานไปใช้ประโยชน์</b></p>	<p>- หลังโครงการเสร็จสิ้น</p>

ข้อมูลโครงการ (สรุปย่อ)	ผลการดำเนินโครงการ
	<p>นำไปพัฒนาและปรับปรุงกระบวนการงาน ในการตรวจสอบการประกอบกิจการน้ำตาล เพื่อลดความซ้ำซ้อนและข้อผิดพลาดจากการทำงานของเจ้าหน้าที่ - ในอนาคต</p> <p>นำข้อมูลที่ได้จากการตรวจสอบการประกอบกิจการน้ำตาลไปวางแผนการบริการจัดการทรัพยากรน้ำตาลให้เหมาะสมในแต่ละพื้นที่ เพื่อตอบสนองความต้องการใช้น้ำตาลที่เหมาะสมในทุกภาคส่วน</p>

ลงชื่อ.....ผู้รายงาน

(นายสุชาติ...ชินวรรณโชติ)

ตำแหน่ง ผู้อำนวยการส่วนแผนงานและประเมินผล

วันที่.....

## บทสรุป

# โครงการเสริมสร้างศักยภาพด้านการกำกับ ดูแลการประกอบกิจการน้ำบาดาล ตามพระราชบัญญัติน้ำบาดาล พ.ศ. 2520 ประจำปีงบประมาณ พ.ศ. 2561

## ส่วนที่ 1 ส่วนนำ

### 1. หลักการและเหตุผล

ด้วยกรมทรัพยากรน้ำบาดาล ได้มีการกระจายความรับผิดชอบในการกำกับ ดูแลการประกอบกิจการน้ำบาดาลตามพระราชบัญญัติน้ำบาดาล พ.ศ. 2520 ลงสู่ท้องถิ่น/ภูมิภาค ตามแนวทางการกระจายอำนาจที่กำหนดไว้ในรัฐธรรมนูญแห่งราชอาณาจักรไทย โดยกรมทรัพยากรน้ำบาดาลได้ดำเนินการแต่งตั้งพนักงาน น้ำบาดาลประจำท้องที่เป็นผู้กำกับ ดูแล ทรัพยากรน้ำบาดาลโดยตรง และมอบอำนาจให้ผู้ว่าราชการจังหวัด ผู้อำนวยการสำนักงานทรัพยากรธรรมชาติและสิ่งแวดล้อมจังหวัด และผู้อำนวยการสำนักทรัพยากรน้ำบาดาล เขต 1-12 ปฏิบัติราชการแทนอธิบดีกรมทรัพยากรน้ำบาดาล เกี่ยวกับพระราชบัญญัติน้ำบาดาล พ.ศ. 2520 และที่แก้ไขเพิ่มเติม พร้อมทั้งกำหนดหลักเกณฑ์และเงื่อนไขในการมอบหมายให้เป็นผู้ออกใบอนุญาตแทนอธิบดีกรมทรัพยากรน้ำบาดาล และมอบอำนาจให้ปฏิบัติราชการแทนอธิบดีกรมทรัพยากรน้ำบาดาล แต่เนื่องจากงบประมาณที่สำนักงานปลัดกระทรวงทรัพยากรธรรมชาติและสิ่งแวดล้อมได้รับ และจัดสรรให้สำนักงานทรัพยากรธรรมชาติและสิ่งแวดล้อมจังหวัดมีจำนวนจำกัด ในขณะที่สำนักงานทรัพยากรธรรมชาติและสิ่งแวดล้อมจังหวัดมีการกักรับผิดชอบหลายด้านทั้งด้านการบริหารจัดการทรัพยากรธรรมชาติ การป้องกันและแก้ไขปัญหาสิ่งแวดล้อม และกำกับดูแลการบริหารจัดการทรัพยากรน้ำทั้งน้ำผิวดินและน้ำบาดาล รวมทั้งงบประมาณในการดำเนินงานของสำนักทรัพยากรน้ำบาดาล เขต 1-12 มีจำนวนจำกัด ทำให้การดำเนินงานตามภารกิจกำกับ ดูแลการประกอบกิจการน้ำบาดาล ไม่สามารถดำเนินการได้อย่างเต็มศักยภาพ ทั้งงานการจัดทำข้อมูลในระบบคอมพิวเตอร์ การออกตรวจสอบสถานที่เพื่อนำข้อมูลประกอบการพิจารณาออกใบอนุญาตต่าง ๆ เช่น การอนุญาตเจาะน้ำบาดาล การอนุญาตใช้น้ำบาดาล เป็นต้น ตลอดจนการออกไปตรวจสอบปริมาณการใช้น้ำบาดาลที่แท้จริง เพื่อให้คลายข้อสงสัยต่อความถูกต้องของจำนวนบ่อน้ำบาดาล หรือปริมาณน้ำบาดาลที่นำขึ้นมาใช้จริง

ในปีงบประมาณ พ.ศ. 2555 กรมทรัพยากรน้ำบาดาล ได้เล็งเห็นถึงปัญหาดังกล่าว จึงได้เสนอโครงการเพื่อขอรับการสนับสนุนงบประมาณจากกองทุนพัฒนาน้ำบาดาลให้แก่สำนักงานทรัพยากรธรรมชาติและสิ่งแวดล้อมจังหวัด และสำนักทรัพยากรน้ำบาดาล เขต 1-12 ในการสนับสนุนภารกิจ กำกับ ดูแล การประกอบกิจการน้ำบาดาล ตามพระราชบัญญัติน้ำบาดาล พ.ศ. 2520 และเพิ่มขีดความสามารถของบุคลากร ให้มีบทบาทและหน้าที่รับผิดชอบร่วมกันในการบริหารจัดการ พัฒนา อนุรักษ์และฟื้นฟูทรัพยากรน้ำบาดาล ซึ่งเป็นไปตามเป้าประสงค์ในแผนแม่บทเพื่อการพัฒนาและอนุรักษ์แหล่งน้ำบาดาลและสิ่งแวดล้อม พ.ศ. 2555-2560 ของกองทุนพัฒนาน้ำบาดาล โดยได้รับการสนับสนุนในวงเงิน 39,688,880 บาท ในปีงบประมาณ พ.ศ. 2556 วงเงิน 51,269,518 บาท ในปีงบประมาณ พ.ศ. 2557 วงเงิน 134,910,664 บาท ในปีงบประมาณ พ.ศ. 2558 วงเงิน 89,520,000 บาท ในปีงบประมาณ พ.ศ. 2559 วงเงิน 81,460,800 บาท และในปีงบประมาณ พ.ศ. 2560 วงเงิน 121,000,000 บาท โดยในปี พ.ศ. 2560 ที่ผ่านมากการปฏิบัติงานในความรับผิดชอบของสำนักงานทรัพยากรธรรมชาติและสิ่งแวดล้อมจังหวัด และสำนักทรัพยากรน้ำบาดาล เขตมีประสิทธิภาพยิ่งขึ้นสามารถจัดส่งเจ้าหน้าที่ไปดำเนินการตรวจสอบบ่อน้ำบาดาลตามใบอนุญาตการตรวจสอบบ่อน้ำบาดาลเพื่อการขอรับใบอนุญาตการประกอบกิจการน้ำบาดาลรายใหม่ การตรวจสอบ

บ่อน้ำบาดาลที่มีความเสี่ยง การตรวจสอบบ่อน้ำบาดาลที่ขาดการติดต่อและตรวจสอบการอุทกกลบ ตรวจสอบ การเจาะบ่อน้ำบาดาลให้เป็นไปตาม พ.ร.บ. น้ำบาดาล พ.ศ. 2520 ตรวจสอบการขอรับใบอนุญาตเจาะ น้ำบาดาล แต่ไม่มาขอรับใบอนุญาตใช้น้ำบาดาล ตรวจสอบบ่อน้ำบาดาลที่ต้องชำระค่าใช้น้ำบาดาล แต่ไม่ส่งรายงานการใช้น้ำบาดาล ตรวจสอบวิเคราะห์ตัวอย่างชั้นดิน/หิน และผลการหยั่งธรณีหลุมเจาะพร้อม ทั้งจัดทำข้อมูล การติดตามหนี้ค่างชำระ และการเสริมสร้างความรู้ความเข้าใจ ให้กับเจ้าหน้าที่ ที่ได้รับมอบหมาย ให้สามารถปฏิบัติงานได้อย่างมีประสิทธิภาพมากยิ่งขึ้น รวมถึงการประชาสัมพันธ์ การเสริมสร้างความรู้ความเข้าใจในการขออนุญาตใช้น้ำบาดาลให้กับผู้ประกอบการ และประชาชน เพื่อให้มีความเข้าใจในขั้นตอนการทำงานของภาครัฐ เกี่ยวกับการกำกับ ดูแลการประกอบกิจการน้ำบาดาล ตามพระราชบัญญัติน้ำบาดาล พ.ศ. 2520 รวมถึงการสร้างจิตสำนึกให้กับประชาชนในการอนุรักษ์ และดูแลทรัพยากรน้ำบาดาลของท้องถิ่นอย่างยั่งยืน โดยปัจจุบันมีบ่อน้ำบาดาลที่ได้รับใบอนุญาต รวมทั้งสิ้น จำนวน 55,875 บ่อ

การดำเนินการดังกล่าวโดยการสนับสนุนงบประมาณจากกองทุนพัฒนาน้ำบาดาล ซึ่งเป็นส่วน สำคัญในการวางแผน วิเคราะห์ และควบคุมดูแลการเจาะน้ำบาดาล การสูบน้ำบาดาลขึ้นมาใช้เพื่อให้อยู่ใน ปริมาณที่อยู่ในสมดุล นำไปสู่การป้องกันการทรุดตัวของแผ่นดินและการรุกคืบของน้ำเค็มเข้าสู่ชั้นน้ำบาดาล รองรับการถ่ายโอนภารกิจให้แก่องค์กรปกครองส่วนท้องถิ่น รวมทั้งสร้างแรงจูงใจในการปฏิบัติงาน ให้แก่เจ้าหน้าที่ที่รับผิดชอบจำนวนผู้ค่างชำระค่าใช้น้ำบาดาลหรือค่านูรักษาน้ำบาดาลลดลง

อย่างไรก็ตาม ในปัจจุบันภาระความรับผิดชอบด้านการกำกับ ดูแลการประกอบกิจการ น้ำบาดาลตามพระราชบัญญัติน้ำบาดาล พ.ศ. 2520 ยังต้องการ การดำเนินการที่ต่อเนื่อง โดยเฉพาะเกี่ยวกับการ ตรวจสอบบ่อน้ำบาดาล ที่ขอรับใบอนุญาต ประกอบกิจการน้ำบาดาลรายใหม่ การตรวจสอบ ให้ผู้ครอบครองบ่อน้ำบาดาลที่มีความลึกเกิน 15 เมตร ยื่นค่าขอรับใบอนุญาตใช้น้ำบาดาลให้ถูกต้อง การต่ออายุใบอนุญาต การตรวจสอบบ่อน้ำบาดาลที่มีความเสี่ยงไม่เป็นไปตามกฎหมาย การติดตาม หนี้ค่างชำระ การตรวจติดตามบ่อที่ขาดการติดต่อ การตรวจสอบการอุทกกลบบ่อน้ำบาดาลที่แจ้งยกเลิก ใช้น้ำบาดาล และการประชาสัมพันธ์การเสริมสร้างความรู้ความเข้าใจในการขออนุญาตใช้น้ำบาดาล ให้กับผู้ประกอบการ ประชาชน เจ้าหน้าที่องค์กรปกครองส่วนท้องถิ่น ซึ่งนำไปสู่การขึ้นทะเบียนขออนุญาต ใช้น้ำบาดาลให้ถูกต้องตามกฎหมาย จึงมีความจำเป็นที่จะต้องดำเนินการสำรวจตรวจสอบบ่อน้ำบาดาล เพื่อตรวจสอบความถูกต้องของข้อมูลบ่อน้ำบาดาลให้เป็นระบบและมาตรฐานเดียวกัน เพื่อรองรับกับ ฐานข้อมูลที่พัฒนาขึ้นสำหรับใช้ทั่วประเทศและรองรับการถ่ายโอนภารกิจให้แก่องค์กรปกครองส่วนท้องถิ่น สำนักงานปลัดกระทรวงทรัพยากรธรรมชาติและสิ่งแวดล้อมในฐานะที่เป็นผู้กำกับ ดูแล การปฏิบัติงาน ของสำนักงานทรัพยากรธรรมชาติและสิ่งแวดล้อมจังหวัดจึงได้มีการปรึกษาหารือและประชุมร่วมกับ กรมทรัพยากรน้ำบาดาล และมีความเห็นพ้องต้องกันว่าควรจะสนับสนุนการปฏิบัติงานในภารกิจกำกับ ดูแลการประกอบกิจการน้ำบาดาล ตามพระราชบัญญัติน้ำบาดาล พ.ศ. 2520 อย่างต่อเนื่อง โดยให้มีการ ดำเนินงานร่วมกันระหว่างกรมทรัพยากรน้ำบาดาล สำนักทรัพยากรน้ำบาดาลเขต และสำนักงาน ทรัพยากรธรรมชาติและสิ่งแวดล้อมจังหวัด เพื่อเพิ่มประสิทธิภาพในการจัดทำฐานข้อมูลบ่อน้ำบาดาล การจัดเก็บรายได้ การตรวจสอบบ่อน้ำบาดาล ตลอดจนให้บุคลากรได้มีโอกาสได้แลกเปลี่ยนข้อมูล และเรียนรู้การปฏิบัติงานร่วมกับเจ้าหน้าที่ของกรมทรัพยากรน้ำบาดาล จึงได้จัดทำโครงการเสริมสร้าง ศักยภาพด้านการกำกับ ดูแลการประกอบกิจการน้ำบาดาลตามพระราชบัญญัติน้ำบาดาล พ.ศ. 2520 ประจำปี งบประมาณ พ.ศ. 2561 เพื่อให้การดำเนินงานตามที่ได้รับมอบหมายและมอบอำนาจบรรลุเป้าหมาย

ซึ่งเป็นการส่งเสริมพัฒนาระบบองค์กร และมาตรการทางกฎหมาย เพื่อการอนุรักษ์ทรัพยากรน้ำบาดาลอย่างยั่งยืนต่อไปในอนาคต

## 2. วัตถุประสงค์

2.1 เพื่อเสริมสร้างศักยภาพด้านการกำกับ ดูแล ควบคุมการประกอบกิจการน้ำบาดาลของสำนักทรัพยากรน้ำบาดาลเขต 1-12 ในฐานะผู้กำกับ ดูแล ควบคุมการประกอบกิจการน้ำบาดาล

2.2 เพื่อเสริมสร้างศักยภาพด้านการกำกับ ดูแลการประกอบกิจการน้ำบาดาล ของสำนักงานทรัพยากรธรรมชาติและสิ่งแวดล้อมจังหวัด ในฐานะผู้ปฏิบัติงานด้านการประกอบกิจการน้ำบาดาล

2.3 เพื่อนำเข้าข้อมูลและตรวจสอบบ่อน้ำบาดาลที่เคยได้รับการยกเว้นตามกฎหมายไม่ต้องขอรับใบอนุญาตซึ่งปัจจุบันไม่ได้รับการยกเว้น (ที่มีความลึกเกินกว่า 15 เมตร ตามประกาศกระทรวงทรัพยากรธรรมชาติและสิ่งแวดล้อม เรื่อง กำหนดเขตน้ำบาดาลและความลึกของน้ำบาดาล พ.ศ. 2554 และมีผลใช้บังคับตั้งแต่วันที่ 1 เมษายน 2555) สู่ระบบฐานข้อมูลการประกอบกิจการน้ำบาดาลเพื่อการบริหารจัดการทรัพยากรน้ำบาดาลได้อย่างยั่งยืน

2.4 เพื่อรวบรวม ตรวจสอบและติดตามข้อมูลที่มีการจัดเก็บในระบบฐานข้อมูลการประกอบกิจการน้ำบาดาลให้ถูกต้องครบถ้วน ไม่ซ้ำซ้อนและเป็นมาตรฐานเดียวกัน

2.5 เพื่อติดตามหนี้ค่างชำระค่าใช้น้ำบาดาลหรือค่าอนุรักษ์น้ำบาดาล

2.6 เพื่อเสริมสร้างและพัฒนาบุคลากรของสำนักทรัพยากรน้ำบาดาลเขต 1-12 ให้มีความรู้ความเข้าใจ และทราบแนวทางปฏิบัติเกี่ยวกับการกำกับ ดูแล ควบคุมการประกอบกิจการน้ำบาดาลให้เป็นไปตามกฎหมายว่าด้วยทรัพยากรน้ำบาดาล

2.7 เพื่อเสริมสร้างและพัฒนาบุคลากรของสำนักงานทรัพยากรธรรมชาติและสิ่งแวดล้อมจังหวัด ให้มีความรู้ความเข้าใจเกี่ยวกับการควบคุมการประกอบกิจการน้ำบาดาลให้เป็นไปตามกฎหมายว่าด้วยทรัพยากรน้ำบาดาล และมีความรู้ความเข้าใจเกี่ยวกับการจัดเก็บรายได้ ด้วยระบบสารสนเทศเพื่อการควบคุมกิจการน้ำบาดาล

2.8 เพื่อประชาสัมพันธ์เผยแพร่ และให้บริการข้อมูลเกี่ยวกับการประกอบกิจการน้ำบาดาลให้แก่ภาครัฐ เอกชนและประชาชนทั่วประเทศ

## 3. ความสอดคล้องกับพระราชบัญญัติน้ำบาดาล พ.ศ. 2520 และที่แก้ไขเพิ่มเติม และแผนแม่บท

3.1 พระราชบัญญัติน้ำบาดาล พ.ศ. 2520 ซึ่งแก้ไขเพิ่มเติมโดยพระราชบัญญัติน้ำบาดาล (ฉบับที่ 3) พ.ศ. 2546 มาตรา 7 เบญจ (2) ว่าด้วยการช่วยเหลือและอุดหนุนกิจการใดๆ ที่เกี่ยวกับการทดแทนและอนุรักษ์แหล่งน้ำบาดาล

3.2 แผนแม่บทเพื่อการพัฒนาและอนุรักษ์แหล่งน้ำบาดาลและสิ่งแวดล้อม พ.ศ. 2555-2559

ยุทธศาสตร์ที่ 5 การเพิ่มประสิทธิภาพการบริหารจัดการทรัพยากรน้ำบาดาลและสิ่งแวดล้อม

กลยุทธ์ที่ 5.3 ส่งเสริมการพัฒนา เพิ่มพูนความรู้ ทักษะ ประสบการณ์ด้านต่าง ๆ แก่ผู้ที่เกี่ยวข้องกับการบริหารจัดการทรัพยากรน้ำบาดาล รวมทั้งปรับปรุงประสิทธิภาพระบบการทำงานและการให้บริการแก่ประชาชน

## 4. เป้าหมาย

4.1 กำกับ ควบคุมการประกอบกิจการน้ำบาดาล อันได้แก่ บ่อน้ำบาดาลตามใบอนุญาตตรวจสอบการอุดกลบ ให้เป็นไปตามกฎหมายว่าด้วยทรัพยากรน้ำบาดาล ได้ไม่น้อยกว่าร้อยละ 85 ของจำนวนบ่อเป้าหมาย (เป้าหมายจำนวน 19,005 บ่อ)

4.2 ติดตาม ตรวจสอบการประกอบกิจการน้ำบาดาล อันได้แก่ การเจาะบ่อน้ำบาดาล ให้เป็นไปตาม พ.ร.บ. น้ำบาดาล พ.ศ. 2520 บ่อน้ำบาดาลที่มีความเสี่ยงในด้านการประกอบกิจการ น้ำบาดาล ได้ไม่น้อยกว่าร้อยละ 85 ของจำนวนบ่อเป้าหมาย (เป้าหมายจำนวน 5,570 บ่อ)

4.3 มีจำนวนบ่อน้ำบาดาลรายใหม่และบ่อน้ำบาดาลที่ไม่มีใบอนุญาตเข้าสู่ระบบ ได้ไม่น้อยกว่า ร้อยละ 80 ของจำนวนเป้าหมาย (เป้าหมายจำนวน 13,340 บ่อ)

4.4 จำนวนรายผู้ค้างชำระค่าใช้น้ำบาดาลหรือค่านูรักษาน้ำบาดาลลดลงร้อยละ 35 ของจำนวน เป้าหมาย (เป้าหมายจำนวน 1,245 ราย)

4.5 มีการให้ความรู้แก่ผู้ปฏิบัติงานของสำนักงานทรัพยากรธรรมชาติและสิ่งแวดล้อมจังหวัด และ สำนักทรัพยากรน้ำบาดาลเขต 1-12 ให้มีความรู้ความเข้าใจเกี่ยวกับการควบคุมการประกอบกิจการ น้ำบาดาลให้เป็นไปตามกฎหมาย และมีความรู้ความเข้าใจเกี่ยวกับการจัดเก็บรายได้ ในการจัดเก็บข้อมูล บ่อน้ำบาดาล และการจัดเก็บรายได้ ด้วยระบบสารสนเทศเพื่อการควบคุมกิจการน้ำบาดาล

4.6 ประชาสัมพันธ์เผยแพร่ข้อมูลข่าวสาร และให้บริการข้อมูลแก่ประชาชนและหน่วยงานต่างๆ ทั้งภาครัฐ เอกชนและประชาชนทั่วประเทศ

## 5. ระยะเวลาดำเนินการ

ดำเนินการ รวม 12 เดือน (1 ตุลาคม 2560 – 30 กันยายน 2561)

## 6. พื้นที่ดำเนินการ

สำนักงานทรัพยากรธรรมชาติและสิ่งแวดล้อมจังหวัด 76 จังหวัด และจังหวัดในพื้นที่สำนัก ทรัพยากรน้ำบาดาลเขต 1-12

## 7. งบประมาณ

จำนวน 107,679,440 บาท (หนึ่งร้อยเจ็ดล้านหกแสนเจ็ดหมื่นเก้าพันสี่ร้อยสี่สิบบาทถ้วน)

## 8. หน่วยงานรับผิดชอบ

สำนักงานทรัพยากรธรรมชาติและสิ่งแวดล้อมจังหวัด 76 จังหวัด และจังหวัดในพื้นที่สำนัก ทรัพยากรน้ำบาดาลเขต 1-12

## 9. ตัวชี้วัดโครงการ

9.1 สามารถตรวจสอบบ่อน้ำบาดาลตามใบอนุญาตได้ไม่น้อยกว่าร้อยละ 85 ของจำนวน บ่อเป้าหมาย

9.2 มีจำนวนบ่อน้ำบาดาลรายใหม่และบ่อน้ำบาดาลที่ไม่มีใบอนุญาตเข้าสู่ระบบ ได้ไม่น้อยกว่า ร้อยละ 80 ของจำนวนเป้าหมาย

9.3 สามารถตรวจสอบบ่อน้ำบาดาลที่มีความเสี่ยงในด้านการประกอบกิจการน้ำบาดาล ได้ไม่น้อยกว่าร้อยละ 85 ของจำนวนบ่อเป้าหมาย

9.4 สามารถติดตามหนี้ค้างชำระค่าใช้น้ำบาดาลหรือค่านูรักษาน้ำบาดาลได้ไม่น้อยกว่า ร้อยละ 35 ของจำนวนเป้าหมาย

9.5 สามารถตรวจสอบบ่อน้ำบาดาลที่ถูกต้องได้ไม่น้อยกว่าร้อยละ 85 ของจำนวนบ่อเป้าหมาย

9.6 ประชาชนได้รับความรู้ความเข้าใจและพึงพอใจจากผลการดำเนินงานโครงการไม่น้อยกว่า ร้อยละ 85

## 10. ประโยชน์ที่คาดว่าจะได้รับ

10.1 การประกอบกิจการน้ำบาดาลตามพระราชบัญญัติน้ำบาดาล พ.ศ. 2520 ของสำนักงานทรัพยากรธรรมชาติและสิ่งแวดล้อมจังหวัด และสำนักทรัพยากรน้ำบาดาลเขต 1-12 มีศักยภาพเพิ่มขึ้น

10.2 รัฐสามารถควบคุมดูแลการใช้น้ำบาดาล ให้คงความสมดุลตามธรรมชาติอย่างยั่งยืนและมีประสิทธิภาพ โดยไม่ส่งผลกระทบต่อแหล่งน้ำบาดาลเสียหาย

10.3 มีข้อมูลบ่อน้ำบาดาลในเชิงบริหารจัดการและในเชิงวิชาการที่เป็นปัจจุบัน

10.4 มีการจัดเก็บข้อมูลในระบบฐานข้อมูลบ่อน้ำบาดาลที่ถูกต้องไม่ซ้ำซ้อนและเป็นมาตรฐานเดียวกัน

## ส่วนที่ 2 ขั้นตอนการดำเนินงาน

1. กรมทรัพยากรน้ำบาดาลร่วมกับสำนักงานปลัดกระทรวงทรัพยากรธรรมชาติและสิ่งแวดล้อม ประสานสำนักงานทรัพยากรธรรมชาติและสิ่งแวดล้อมจังหวัด 76 จังหวัด และสำนักทรัพยากรน้ำบาดาลเขต 1-12 เพื่อจัดทำแผนปฏิบัติงานและแผนการใช้จ่ายเงิน
2. กรมทรัพยากรน้ำบาดาลโอนจัดสรรงบประมาณให้สำนักทรัพยากรน้ำบาดาลเขต 1-12 เพื่อเป็นค่าใช้จ่ายในการปฏิบัติงานตามที่ได้รับความเห็นชอบ และสำนักงานปลัดกระทรวงทรัพยากรธรรมชาติและสิ่งแวดล้อมดำเนินการโอนจัดสรรงบประมาณให้สำนักงานทรัพยากรธรรมชาติและสิ่งแวดล้อมจังหวัด 76 จังหวัด
3. สำนักงานทรัพยากรธรรมชาติและสิ่งแวดล้อมจังหวัด และสำนักทรัพยากรน้ำบาดาลเขต 1-12 ดำเนินการตามกิจกรรมที่กำหนดในแผนปฏิบัติงาน และรายงานผลการปฏิบัติงานและการใช้จ่ายงบประมาณตามแผนปฏิบัติงานและแผนการใช้จ่ายเงิน ประจำปีงบประมาณ พ.ศ. 2561 พร้อมปัญหาและอุปสรรค (ถ้ามี) ต่อกรมทรัพยากรน้ำบาดาลทุกเดือน
4. มีการประชุมร่วมกันระหว่างกรมทรัพยากรน้ำบาดาล สำนักงานปลัดกระทรวงทรัพยากรธรรมชาติและสิ่งแวดล้อม และสำนักงานทรัพยากรธรรมชาติและสิ่งแวดล้อมจังหวัด 76 จังหวัด และสำนักทรัพยากรน้ำบาดาลเขต 1-12 เพื่อให้ความรู้ แนวทางการดำเนินงาน รับทราบปัญหาอุปสรรค และติดตามการดำเนินงาน ตามระยะเวลาการดำเนินโครงการ
5. กรมทรัพยากรน้ำบาดาล สำนักควบคุมกิจการน้ำบาดาล กองทุนพัฒนาน้ำบาดาล ติดตามตรวจสอบการปฏิบัติงานและการใช้จ่ายเงินงบประมาณ รวมถึงให้คำแนะนำกับสำนักงานทรัพยากรธรรมชาติและสิ่งแวดล้อมจังหวัด และสำนักทรัพยากรน้ำบาดาลเขต ที่มีปัญหาอุปสรรคในการดำเนินงานตามภารกิจ
6. กรมทรัพยากรน้ำบาดาล สำนักควบคุมกิจการน้ำบาดาล กองทุนพัฒนาน้ำบาดาล ติดตามการดำเนินงาน จัดทำและตรวจสอบการลงข้อมูลในระบบสารสนเทศเพื่อการควบคุมกิจการน้ำบาดาล



### ส่วนที่ 3 สรุป แผน ผล การดำเนินงาน

1. ผลการดำเนินงานด้านการตรวจสอบบ่อน้ำบาดาลตามกิจกรรมที่ 1-3 ของสำนักงานทรัพยากรธรรมชาติและสิ่งแวดล้อมจังหวัด จำนวน 76 จังหวัด เป้าหมายจำนวน 32,345 บ่อ ผลลัพธ์จำนวน 37,794 บ่อ คิดเป็นร้อยละ 100
2. ผลการดำเนินงานด้านการตรวจสอบบ่อน้ำบาดาลตามกิจกรรมที่ 1-2 ของสำนักทรัพยากรน้ำบาดาลเขต 1-12 เป้าหมายจำนวน 5,570 บ่อ ผลลัพธ์จำนวน 6,946 บ่อ คิดเป็นร้อยละ 100
3. ผลการดำเนินงานกิจกรรมที่ 4 การติดตามหนี้ค้ำชำระค่าใช้น้ำบาดาล หรือค่านูรัชนี้ำบาดาล ของสำนักงานทรัพยากรธรรมชาติและสิ่งแวดล้อมจังหวัด จำนวน 76 จังหวัด และสำนักทรัพยากรน้ำบาดาลเขต 1-12 เป้าหมายในการติดตามจำนวน 1,245 ราย ผลลัพธ์จำนวน 1,374 ราย คิดเป็นร้อยละ 100
4. ผลการจัดเก็บหนี้ค้ำชำระค่าใช้น้ำบาดาล หรือค่านูรัชนี้ำบาดาล ชำระค่าใช้น้ำบาดาลลดลง จำนวน 676 ราย คิดเป็นร้อยละ 54 ของจำนวนหนี้ค้ำชำระทั้งหมด 1,245 ราย
5. ผลการดำเนินงานด้านการตรวจสอบบ่อน้ำบาดาลตามใบอนุญาต (ทุกประเภท) ของสำนักงานทรัพยากรธรรมชาติและสิ่งแวดล้อมจังหวัด จำนวน 76 จังหวัด เป้าหมายจำนวน 17,920 บ่อ ผลลัพธ์จำนวน 18,326 บ่อ
6. ผลการดำเนินงานด้านการตรวจสอบน้ำบาดาลรายใหม่และบ่อน้ำบาดาลที่ไม่มีใบอนุญาตเข้าสู่ระบบเพื่อการขอรับใบอนุญาตการประกอบกิจการน้ำบาดาลรายใหม่ ของสำนักงานทรัพยากรธรรมชาติและสิ่งแวดล้อมจังหวัด จำนวน 76 จังหวัด เป้าหมายจำนวน 13,340 บ่อ ผลลัพธ์จำนวน 18,954 บ่อ คิดเป็นร้อยละ 100
7. ผลการดำเนินงานด้านการตรวจสอบบ่อน้ำบาดาลที่อุกถลบ ของสำนักงานทรัพยากรธรรมชาติและสิ่งแวดล้อมจังหวัด จำนวน 76 จังหวัดจำนวนเป้าหมาย 1,085 บ่อ ผลลัพธ์จำนวน 514 บ่อ คิดเป็นร้อยละ 47
8. ผลการดำเนินงานด้านการเสริมสร้างและพัฒนาบ่อน้ำบาดาลอย่างมีประสิทธิภาพและยั่งยืน ของสำนักงานทรัพยากรธรรมชาติและสิ่งแวดล้อมจังหวัด จำนวน 76 จังหวัดเป้าหมายจำนวน 912 ครั้ง ผลลัพธ์จำนวน 950 ครั้ง คิดเป็นร้อยละ 100
9. ผลการดำเนินงานด้านการติดตาม ตรวจสอบการเจาะน้ำบาดาลให้เป็นไปตามพระราชบัญญัติ น้ำบาดาล พ.ศ. 2520 ของสำนักทรัพยากรน้ำบาดาลเขต 1-12 เป้าหมายจำนวน 1,740 บ่อ ผลลัพธ์จำนวน 2,356 บ่อ คิดเป็นร้อยละ 100
10. ผลการดำเนินงานด้านการตรวจสอบบ่อน้ำบาดาลที่มีความเสี่ยงในด้านการประกอบกิจการ น้ำบาดาล ของสำนักทรัพยากรน้ำบาดาลเขต 1-12 เป้าหมายจำนวน 3,830 บ่อ ผลลัพธ์จำนวน 4,590 บ่อ คิดเป็นร้อยละ 100
11. ผลการดำเนินงานด้านการติดตาม ตรวจสอบการวิเคราะห์ตัวอย่างชั้นดิน/หิน และผลการหยั่ง ธรณีหลุมจพร้อมทั้งจัดทำข้อมูล ของสำนักทรัพยากรน้ำบาดาลเขต 1-12 เป้าหมายจำนวน 2,890 บ่อ ผลลัพธ์ จำนวน 1,484 บ่อ คิดเป็นร้อยละ 51
12. ผลการดำเนินงานด้านการจัดประชุมคณะกรรมการเขต ของสำนักทรัพยากรน้ำบาดาล เขต 1-12 ดำเนินการประชุมฯจำนวน 321 ครั้ง คิดเป็นร้อยละ 74

13. ผลการดำเนินงานการประชุมสัมมนาเชิงปฏิบัติการร่วมกันระหว่างกรมทรัพยากรน้ำบาดาล สำนักงานปลัดกระทรวงทรัพยากรธรรมชาติและสิ่งแวดล้อมจังหวัด สำนักงานทรัพยากรธรรมชาติและสิ่งแวดล้อมจังหวัด 76 จังหวัด และสำนักทรัพยากรน้ำบาดาลเขต 1-12 เพื่อให้ความรู้ แนวทางการดำเนินงาน รับทราบปัญหาอุปสรรค และการติดตามการดำเนินงาน จำนวน 2 ครั้ง ดำเนินการร้อยละ 67

14. ผลการดำเนินงานลงพื้นที่ติดตามประเมินผล และการลงพื้นที่เพื่อจัดทำและตรวจสอบการนำเข้าสู่ข้อมูลและการจัดเก็บรายได้ในระบบสารสนเทศเพื่อการควบคุมกิจการน้ำบาดาล (GCL) ของ สนง.ทสจ. และ สทบ.เขต ดำเนินการเป็นไปตามเป้าหมาย

15. ดำเนินการวิเคราะห์ตัวอย่างชั้นดิน/หิน และผลการหยั่งธรณีหลุมเจาะ พร้อมทั้งจัดทำข้อมูลของส่วนกลาง เป้าหมายจำนวน 200 บ่อ ผลลัพธ์ได้จำนวน 14 บ่อ คิดเป็นร้อยละ 7 เนื่องด้วยได้รับตัวอย่างชั้นดิน/หิน ตามที่ขอเท็จจริงที่ส่งมา

16. ความพึงพอใจของภาคประชาชนที่ได้รับความรู้ความเข้าใจเกี่ยวกับการประกอบกิจการน้ำบาดาล ตามพระราชบัญญัติน้ำบาดาล พ.ศ. 2520 จากการดำเนินงานโครงการ ในระดับพอใจมาก-มากที่สุด คิดเป็นร้อยละ 82

17. ดำเนินการเบิกจ่ายงบประมาณโครงการเสริมสร้างศักยภาพด้านการกำกับ ดูแลการประกอบกิจการน้ำบาดาล ตามพระราชบัญญัติน้ำบาดาล พ.ศ. 2520 ประจำปีงบประมาณ พ.ศ. 2561 งบประมาณที่ได้รับจัดสรร 107,679,440 บาท (หนึ่งร้อยเจ็ดล้านหกแสนเจ็ดหมื่นเก้าพันสี่ร้อยสี่สิบบาทถ้วน) โดยเบิกจ่ายเป็นจำนวนทั้งสิ้น 89,485,028.02 บาท (แปดสิบล้านเก้าพันสี่แสนแปดหมื่นห้าพันสี่ร้อยแปดบาทสองสตางค์) คิดเป็นร้อยละ 83 คงเหลือจ่ายจำนวน 18,194,411.98 บาท (สิบล้านแปดพันหนึ่งแสนเก้าหมื่นสี่พันสี่ร้อยสิบบาทเก้าสิบบาทสองสตางค์) คิดเป็นร้อยละ 17

18. ดำเนินการจัดจ้างทำสื่อประชาสัมพันธ์เผยแพร่ด้านการกำกับ ดูแลการประกอบกิจการน้ำบาดาล ดำเนินการเป็นไปตามเป้าหมายที่กำหนดไว้

## ส่วนที่ 4 ผลที่คาดว่าจะได้รับ ข้อเสนอแนะ และการนำไปใช้ประโยชน์

### 1. ผลที่คาดว่าจะได้รับ

- 1.1 การประกอบกิจการน้ำบาดาลตามพระราชบัญญัติน้ำบาดาล พ.ศ. 2520 ของสำนักงานทรัพยากรธรรมชาติและสิ่งแวดล้อมจังหวัด และสำนักทรัพยากรน้ำบาดาลเขต 1-12 มีศักยภาพเพิ่มขึ้น
- 1.2 รัฐสามารถควบคุมดูแลการใช้น้ำบาดาล ให้คงความสมดุลตามธรรมชาติอย่างยั่งยืน และมีประสิทธิภาพ โดยไม่ส่งผลกระทบต่อแหล่งน้ำบาดาลเสียหาย
- 1.3 มีข้อมูลบ่อน้ำบาดาลในเชิงบริหารจัดการและในเชิงวิชาการที่เป็นปัจจุบัน
- 1.4 มีการจัดเก็บข้อมูลในระบบฐานข้อมูลบ่อน้ำบาดาลที่ถูกต้องไม่ซ้ำซ้อนและเป็นมาตรฐานเดียวกัน
- 1.5 เกิดความสัมพันธ์และการร่วมมือที่ดีระหว่างหน่วยงานด้านบริหารจัดการทรัพยากรน้ำบาดาล
- 1.6 ประชาชนหรือผู้รับใบอนุญาตมีความรู้และความเข้าใจเกี่ยวกับการประกอบกิจการน้ำบาดาลเพิ่มมากขึ้น และสามารถปฏิบัติได้อย่างถูกต้องตามหลักวิชาการและกฎหมาย
- 1.7 การฝ่าฝืนหรือการกระทำความผิดกฎหมายว่าด้วยทรัพยากรน้ำบาดาลลดน้อยลง
- 1.8 มีข้อมูลเพื่อสามารถติดตามสถานการณ์น้ำบาดาลได้อย่างต่อเนื่องเพื่อการบริหารทรัพยากรน้ำบาดาล รวมถึงป้องกันแก้ไขและบรรเทาปัญหาวิกฤตภัยธรรมชาติทั้งภัยแล้งและน้ำท่วม

### 2. ข้อเสนอแนะ และการนำไปใช้ประโยชน์

- 2.1 เพื่อให้การกำกับ ดูแลการประกอบกิจการน้ำบาดาลตามพระราชบัญญัติน้ำบาดาล พ.ศ. 2520 ของ สนง.ทสจ. และสทบ.เขต 1-12 มีศักยภาพเพิ่มขึ้น ควรมีการนำเทคโนโลยีสารสนเทศมาเป็นเครื่องมือ เช่น Mobile Application ระบบประชุมและสื่อสารระยะไกล เพื่ออำนวยความสะดวกในการดำเนินงานและเป็นการประหยัดงบประมาณ
- 2.2 การประกอบกิจการน้ำบาดาลตามพระราชบัญญัติน้ำบาดาล พ.ศ. 2520 โดย สนง.ทสจ.และ สทบ.เขต 1-12 มีศักยภาพเพิ่มขึ้น มีการกำกับควบคุมการใช้น้ำบาดาลให้เป็นไปอย่างสมดุล
- 2.3 การมีฐานข้อมูลการประกอบกิจการน้ำบาดาลที่ถูกต้องครบถ้วน ไม่ซ้ำซ้อนและเป็นมาตรฐานเดียวกันเจ้าหน้าที่ของรัฐทั้ง สทบ.เขต 1-12 สนง.ทสจ. และ อปท. มีความรู้ ความเข้าใจเกี่ยวกับการควบคุมการประกอบกิจการน้ำบาดาลให้เป็นไปตามกฎหมาย และมีความรู้ความเข้าใจเกี่ยวกับการจัดเก็บรายได้ ในการจัดเก็บข้อมูลบ่อน้ำบาดาล และการจัดเก็บรายได้ ด้วยระบบสารสนเทศ
- 2.4 เพื่อการควบคุมกิจการน้ำบาดาล และประชาชนมีความรู้ ทำให้ทรัพยากรน้ำบาดาลให้คงความสมดุลตามธรรมชาติอย่างยั่งยืนและมีประสิทธิภาพ โดยไม่ส่งผลกระทบต่อแหล่งน้ำบาดาลเสียหาย
- 2.5 ทรัพยากรน้ำบาดาลทั่วประเทศได้รับการกำกับดูแลอย่างมีประสิทธิภาพทำให้สามารถบริหารจัดการทรัพยากรน้ำบาดาลได้อย่างถูกต้องตามกฎหมายและหลักวิชาการ สามารถนำรายได้มาพัฒนาเศรษฐกิจและบรรเทาภัยแล้งอันเป็นปัญหาสำคัญของประเทศไทย ซึ่งนับวันจะทวีความรุนแรงมากขึ้นเรื่อยๆ

## ความสำเร็จตามตัวชี้วัด

### โครงการเสริมสร้างศักยภาพด้านการกำกับ ดูแลการประกอบกิจการน้ำบาดาล ตามพระราชบัญญัติน้ำบาดาล พ.ศ. 2520 ประจำปีงบประมาณ พ.ศ. 2561

ลำดับ ที่	ตัวชี้วัด	ผลของความสำเร็จตามตัวชี้วัด
1	สามารถตรวจสอบบ่อน้ำบาดาลตามใบอนุญาตได้ไม่น้อยกว่าร้อยละ 85 ของจำนวนบ่อเป้าหมาย (จำนวน 17,920 บ่อ)	สามารถตรวจสอบบ่อน้ำบาดาลตามใบอนุญาตดำเนินการได้ ร้อยละ 100 (จำนวน 18,326 บ่อ) (อ้างอิงหน้า 39-41)
2	มีจำนวนบ่อน้ำบาดาลรายใหม่และบ่อน้ำบาดาลที่ไม่มีใบอนุญาตเข้าสู่ระบบได้ไม่น้อยกว่าร้อยละ 80 ของจำนวนบ่อเป้าหมาย (จำนวน 13,340 บ่อ)	สามารถดำเนินการนำบ่อน้ำบาดาลรายใหม่และบ่อน้ำบาดาลที่ไม่มีใบอนุญาตเข้าสู่ระบบได้ ร้อยละ 100 (จำนวน 18,954 บ่อ) (อ้างอิงหน้า 39-41)
3	สามารถตรวจสอบบ่อน้ำบาดาลที่มีความเสี่ยงในด้านการประกอบกิจการน้ำบาดาลได้ไม่น้อยกว่าร้อยละ 85 ของจำนวนเป้าหมาย (จำนวน 3,830 บ่อ)	สามารถตรวจสอบบ่อน้ำบาดาลที่มีความเสี่ยงในด้านการประกอบกิจการน้ำบาดาลดำเนินการได้ ร้อยละ 100 (จำนวน 4,590 บ่อ) (อ้างอิงหน้า 38)
4	มีสามารถติดตามหนี้ค้ำชำระค่าใช้น้ำบาดาลหรือค่าอนุรักษ์น้ำบาดาลได้ไม่น้อยกว่าร้อยละ 35 ของจำนวนเป้าหมาย (จำนวน 1,245 ราย)	สามารถติดตามหนี้ค้ำชำระค่าใช้น้ำบาดาลหรือค่าอนุรักษ์น้ำบาดาล ดำเนินการได้ ร้อยละ 100 (จำนวน 1,374 บ่อ) (อ้างอิงหน้า 38-41)
5	สามารถตรวจสอบบ่อน้ำบาดาลที่อุดกลบได้ไม่น้อยกว่าร้อยละ 85 ของจำนวนบ่อเป้าหมาย (จำนวน 1,085 บ่อ)	สามารถตรวจสอบบ่อน้ำบาดาลที่อุดกลบดำเนินการได้ ร้อยละ 47 (จำนวน 514 บ่อ) (อ้างอิงหน้า 39-41)
6	ประชาชนได้รับความรู้ความเข้าใจและพึงพอใจจากการดำเนินงานโครงการไม่น้อยกว่า ร้อยละ 85	ประชาชนได้รับความรู้ความเข้าใจและพึงพอใจจากการดำเนินงานโครงการ คิดเป็นร้อยละ 82 (อ้างอิงหน้า 42-44)

สรุปผลการเบิกจ่ายงบประมาณโครงการเสริมสร้างศักยภาพด้านการกำกับ  
ดูแลการประกอบกิจการน้ำบาดาล  
ตามพระราชบัญญัติน้ำบาดาล พ.ศ. 2520 ประจำปีงบประมาณ พ.ศ. 2561  
ภายในกรอบวงเงินงบประมาณ 107,679,440 บาท

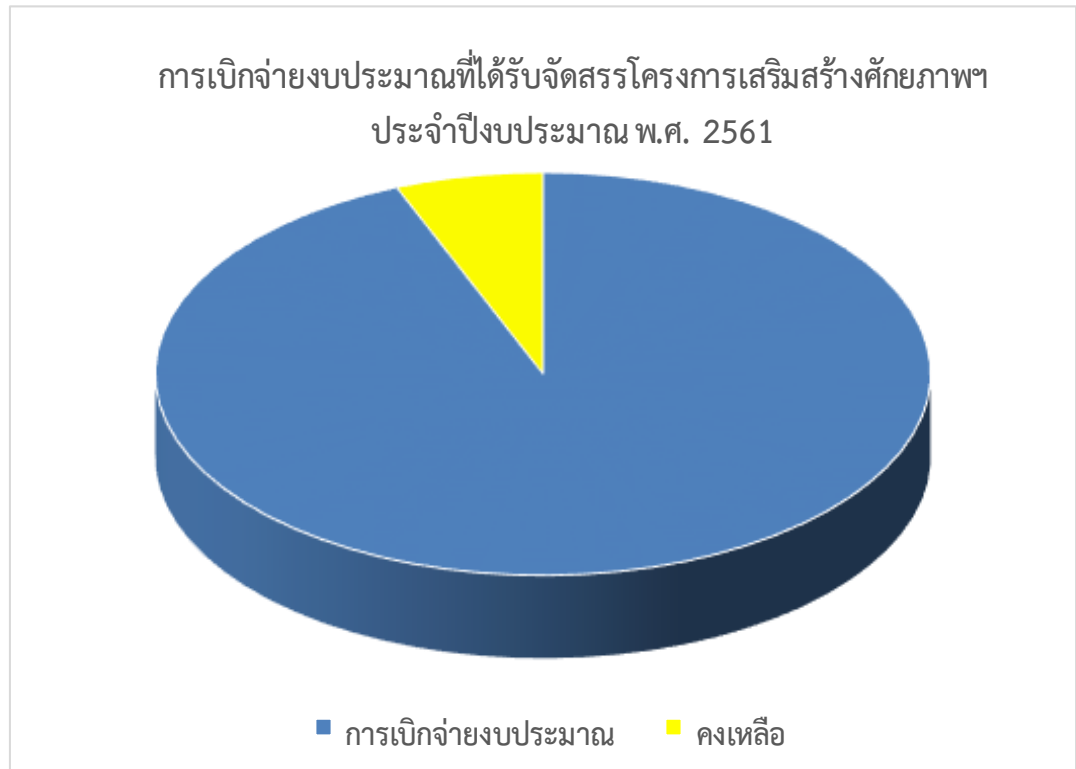

รายละเอียด	จำนวนเงิน (บาท)	ร้อยละ
งบประมาณ	107,679,440.00	100
การเบิกจ่าย	89,485,028.02	83
คงเหลือ	18,194,411.98	17

\*\*\*หมายเหตุ ข้อมูลจากการตัดยอดเบิกจ่ายงบประมาณ ณ 12 กุมภาพันธ์ 2562

## สรุปผลการปฏิบัติงานและผลการเบิกจ่ายงบประมาณ

## โครงการเสริมสร้างศักยภาพด้านการกำกับ ดูแลการประกอบกิจการน้ำบาดาล

ตามพระราชบัญญัติน้ำบาดาล พ.ศ. 2520 ประจำปีงบประมาณ พ.ศ. 2561

ภายในกรอบวงเงินงบประมาณ 107,679,440 บาท

ลำดับที่	รายละเอียดกิจกรรม	เป้าหมายกิจกรรม	ผลการดำเนินงาน	ร้อยละผลการดำเนินงาน	งบประมาณที่ได้รับจัดสรร	การเบิกจ่ายงบประมาณ	คงเหลือ	เบิกจ่ายงบประมาณคิดเป็นร้อยละ	หมายเหตุ
1	โอนเงินจัดสรรงบประมาณ ทสจ. 76 จังหวัด ในส่วนของการดำเนินงานตามกิจกรรม (งบดำเนินงาน)	2 ครั้ง	2 ครั้ง	100	35,350,100.00	31,068,274.82	6,063,825.18	83.67	
2	ค่าประกันสังคม ทสจ. 76 จังหวัด จำนวน 259 ราย จำนวน 12 เดือน (งบดำเนินงาน)	-	-	100	1,782,000.00				
3	โอนเงินจัดสรรงบประมาณ ทสจ. 76 จังหวัด ในส่วนของค่าจ้างลูกจ้างชั่วคราวรายเดือน จำนวน 259 ราย (งบบุคลากร) จำนวน 12 เดือน	-	-	100	35,640,000.00	32,389,625.53	3,250,374.47	90.88	
4	การโอนจัดสรรงบประมาณ สทบ.เขต 1-12 (งบดำเนินงาน)	2 ครั้ง	2 ครั้ง	100	17,673,160.00	13,856,008.80	3,817,151.20	78.40	
5	การจัดประชุมสัมมนาฯ	3 ครั้ง	2 ครั้ง	66.67	4,294,480.00	2,081,620.37	2,212,859.63	48.47	
6	ค่าใช้จ่ายในการติดตามการดำเนินงานโครงการฯ	12 ครั้ง	6 ครั้ง	50	354,000.00	99,960.00	254,040.00	28.24	
7	ค่าใช้จ่ายในการลงพื้นที่เพื่อจัดทำและตรวจสอบการนำเข้าข้อมูล และการจัดเก็บรายได้ในระบบสารสนเทศเพื่อการควบคุมกิจการน้ำ บาดาล (GCL)	10 ครั้ง	4 ครั้ง	40	295,000.00	121,066.00	173,934.00	41.04	
8	ค่าใช้จ่ายในการดำเนินการโครงการ (ส่วนกลาง) - ค่าเบี้ยประชุมคณะกรรมการ	-	-	-	39,000.00	-	39,000.00	0.00	
9	ค่าใช้จ่ายในการดำเนินการโครงการ (ส่วนกลาง) - ค่าซ่อมแซมยานพาหนะและขนส่ง	-	-	-	240,000.00	48,075.68	191,924.32	20.03	

สรุปผลการปฏิบัติงานและผลการเบิกจ่ายงบประมาณ

โครงการเสริมสร้างศักยภาพด้านการกำกับ ดูแลการประกอบกิจการน้ำบาดาล

ตามพระราชบัญญัติน้ำบาดาล พ.ศ. 2520 ประจำปีงบประมาณ พ.ศ. 2561

ภายในกรอบวงเงินงบประมาณ 107,679,440 บาท

ลำดับที่	รายละเอียดกิจกรรม	เป้าหมายกิจกรรม	ผลการดำเนินงาน	ร้อยละผลการดำเนินงาน	งบประมาณที่ได้รับจัดสรร	การเบิกจ่ายงบประมาณ	คงเหลือ	เบิกจ่ายงบประมาณคิดเป็นร้อยละ	หมายเหตุ
10	ค่าใช้จ่ายในการดำเนินการโครงการ (ส่วนกลาง) - ค่าซ่อมแซมครุภัณฑ์	-	-	-	100,000.00	-	100,000.00	0.00	
11	ค่าใช้จ่ายในการดำเนินการโครงการ (ส่วนกลาง) - ค่าวัสดุเชื้อเพลิงและหล่อลื่น	-	-	-	30,000.00	1,940.00	28,060.00	6.47	
12	ค่าใช้จ่ายในการดำเนินการโครงการ (ส่วนกลาง) - ค่าจ้างเหมาวิเคราะห์ตัวอย่างชั้นดิน/หิน และผลการหยั่งธรณีหลุมเจาะพร้อมจัดทำข้อมูล	200 บ่อ	-	-	200,000.00	-	200,000.00	0.00	
13	ค่าใช้จ่ายสื่อประชาสัมพันธ์เผยแพร่ด้านการกำกับดูแลการประกอบกิจการน้ำบาดาล	-	-	-	530,000.00	524,300.00	5,700.00	98.92	
14	ค่าใช้จ่ายอื่นๆ	-	-	-	700,000.00	231,907.68	468,092.32	33.13	
15	ค่าประกันสังคม - ส่วนกลาง (126,900 บาท) - สทบ.เขต 1-12 (370,800 บาท)	12 เดือน	12 เดือน	100	497,700.00	431,782.00	65,918.00	86.76	
16	ค่าจ้างลูกจ้างชั่วคราวโครงการฯ - ส่วนกลาง จำนวน 15 ราย (2,538,000 บาท) - สทบ.เขต 1-12 จำนวน 48 ราย (7,416,000 บาท)	12 เดือน	12 เดือน	100	9,954,000.00	8,630,467.14	1,323,532.86	86.70	
<b>รวมจำนวนทั้งสิ้น</b>					<b>107,679,440.00</b>	<b>89,485,028.02</b>	<b>18,194,411.98</b>	<b>83.10</b>	

ข้อมูลส่วนแผนงานและประเมินผล ณ 12/2/2562

งบประมาณที่ส่วนกลางดำเนินการเอง

17,234,180.00

เบิกจ่ายงบประมาณ

12,171,118.87

70.62

คงเหลือ

5,063,061.13

29.38

สรุปผลการดำเนินงานด้านการตรวจสอบน้ำตาล  
ของสำนักงานทรัพยากรธรรมชาติและสิ่งแวดล้อมจังหวัด 76 จังหวัด  
และสำนักทรัพยากรน้ำบาดาลเขต 1-12  
โครงการเสริมสร้างศักยภาพด้านการกำกับ ดูแลการประกอบกิจการน้ำบาดาล  
ตามพระราชบัญญัติน้ำบาดาล พ.ศ. 2520 ประจำปีงบประมาณ พ.ศ. 2561

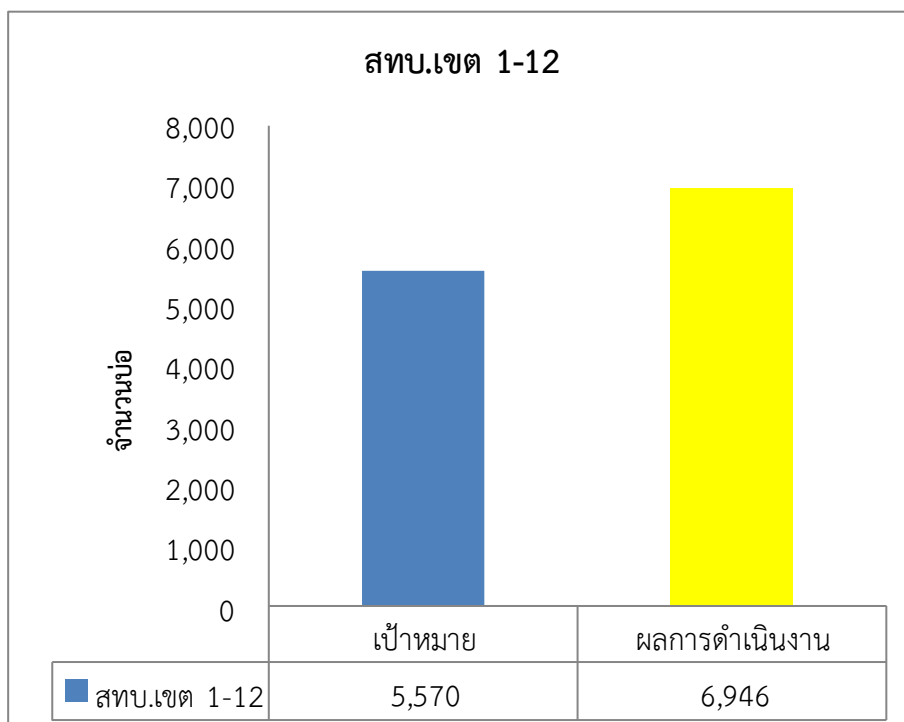
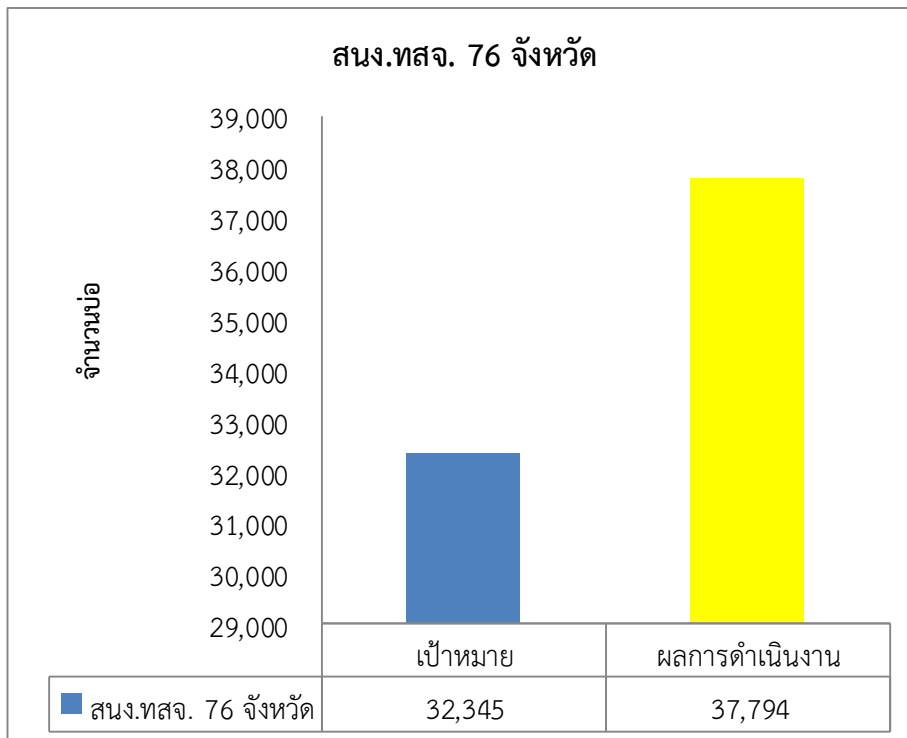



**สรุปผลการดำเนินงาน กิจกรรมที่ 1-3**  
**ของสำนักงานทรัพยากรธรรมชาติและสิ่งแวดล้อมจังหวัด 76 จังหวัด**  
**โครงการเสริมสร้างศักยภาพด้านการกำกับ ดูแลการประกอบกิจการน้ำบาดาล**  
**ตามพระราชบัญญัติน้ำบาดาล พ.ศ. 2520 ประจำปีงบประมาณ พ.ศ. 2561**

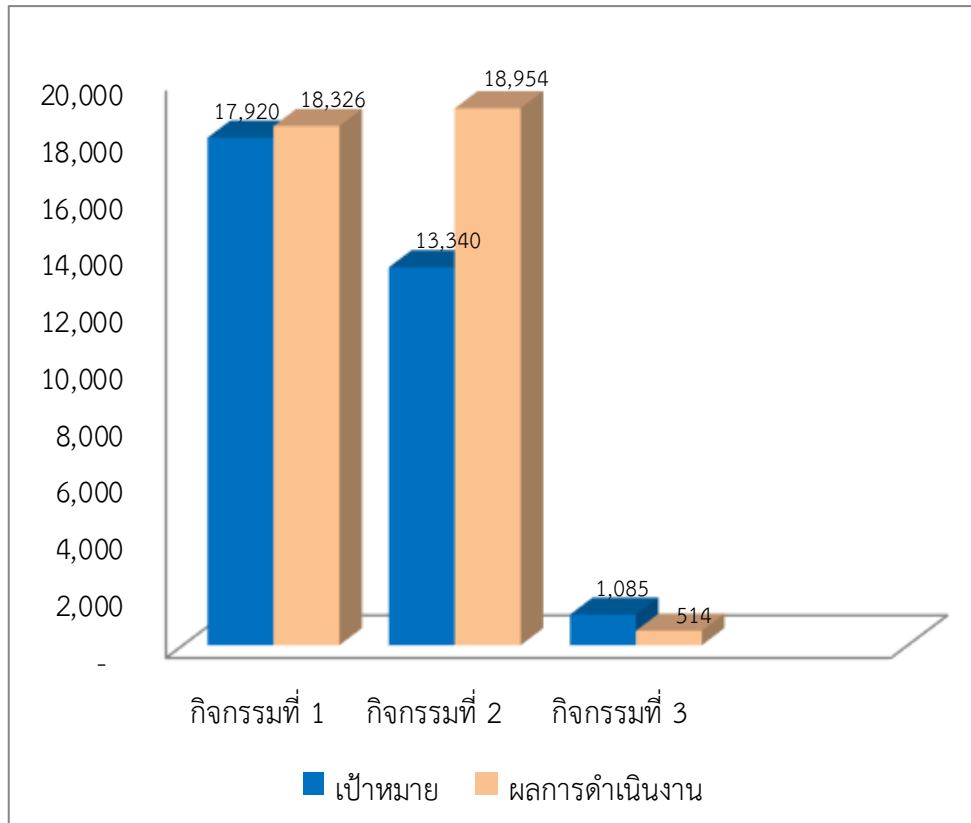

**หมายเหตุ**

**กิจกรรมที่ 1** การตรวจสอบบ่อน้ำบาดาลตามใบอนุญาต (ทุกประเภท)

**กิจกรรมที่ 2** การตรวจสอบบ่อน้ำบาดาลรายใหม่และการนำบ่อน้ำบาดาลเข้าสู่ระบบเพื่อการขอรับใบอนุญาตประกอบกิจการน้ำบาดาลรายใหม่

**กิจกรรมที่ 3** การตรวจสอบการอุทกกลบบ่อน้ำบาดาล

**สรุปผลการดำเนินงาน กิจกรรมที่ 1-3**  
**ของสำนักทรัพยากรน้ำบาดาลเขต 1-12**  
**โครงการเสริมสร้างศักยภาพด้านการกำกับ ดูแลการประกอบกิจการน้ำบาดาล**  
**ตามพระราชบัญญัติน้ำบาดาล พ.ศ. 2520 ประจำปีงบประมาณ พ.ศ. 2561**

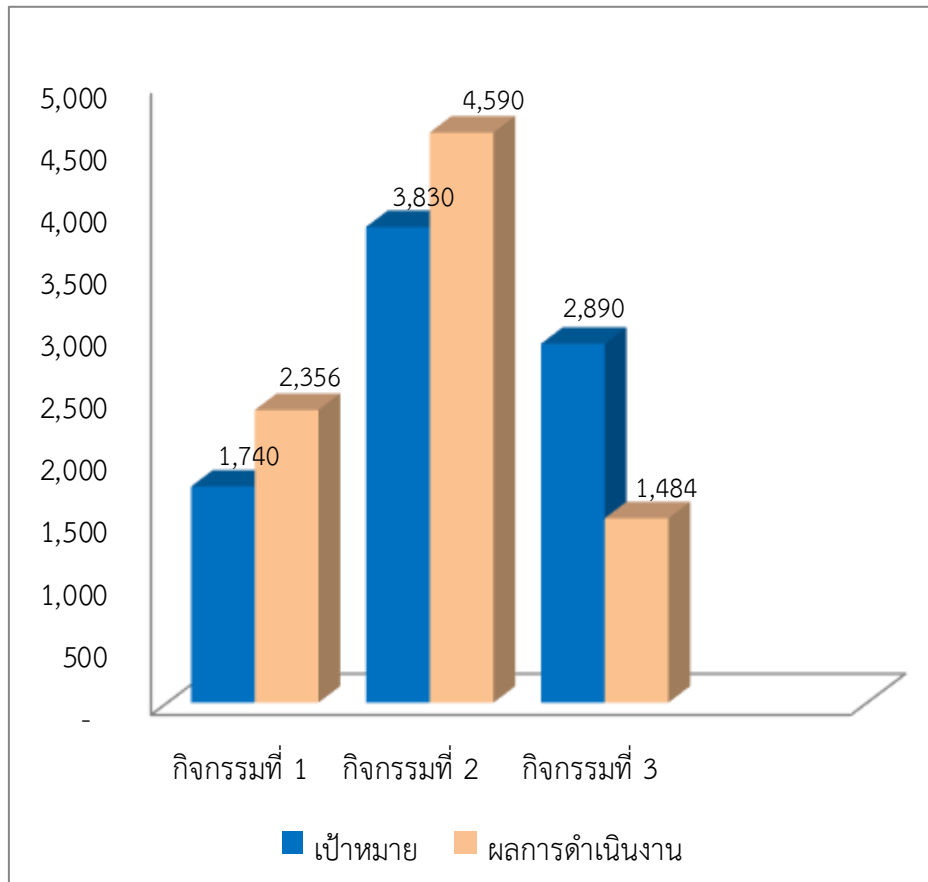

**หมายเหตุ**

**กิจกรรมที่ 1** การติดตาม ตรวจสอบการเจาะน้ำบาดาลให้เป็นไปตามพระราชบัญญัติน้ำบาดาล พ.ศ. 2520

**กิจกรรมที่ 2** การตรวจสอบบ่อน้ำบาดาลที่มีความเสี่ยงในด้านการประกอบกิจการน้ำบาดาล

**กิจกรรมที่ 3** การติดตาม ตรวจสอบวิเคราะห์ตัวอย่างชั้นดิน/หิน และผลการหยั่งธรณีหลุมเจาะพร้อมทั้งจัดทำข้อมูล

สรุปผลการปฏิบัติงานการตรวจสอบการประกอบกิจการน้ำบาดาล (กิจกรรมที่ 1-4)

โครงการเสริมสร้างศักยภาพด้านการกำกับ ดูแลการประกอบกิจการน้ำบาดาล ตาม พ.ร.บ. น้ำบาดาล พ.ศ.2520 ประจำปีงบประมาณ พ.ศ. 2561

สำนักทรัพยากรน้ำบาดาลเขต 1-12

ลำดับที่	จังหวัด	งบประมาณที่ได้รับจัดสรร (ต.ค. 60- ก.ย.61)	รายงานผลการเบิกจ่ายประจำเดือนให้ ทบ. (ตั้งแต่ ต.ค.60-ก.ย.61)	รายงานผลการเบิกจ่ายงบประมาณ ทบ. (GMIF) (ตั้งแต่ ต.ค.60-ก.ย.61)		แผน/ผลการปฏิบัติงาน																		ผลการดำเนินงานร้อยละ							
						กิจกรรมที่ 1 การติดตาม ตรวจสอบการเจาะบ่อน้ำบาดาลให้เป็นไปตามพระราชบัญญัติ น้ำบาดาล พ.ศ. 2520						กิจกรรมที่ 2 การตรวจสอบบ่อน้ำบาดาลที่มีความเสี่ยงในด้านการประกอบกิจการน้ำบาดาล			กิจกรรมที่ 3 การติดตาม ตรวจสอบวิเคราะห์ตัวอย่างชั้นดิน/หิน และผลการยังธรณีหลุมเจาะพร้อมทั้งจัดทำข้อมูล			กิจกรรมที่ 4 การติดตามหนี้ค้างชำระ			รวม เป้าหมาย กิจกรรม 1-2	รวม ผลลัพธ์ กิจกรรม 1-2	คิดเป็นร้อยละของภาระการดำเนินงาน กิจกรรมที่ 1-2	ผลงาน กิจกรรม 1-2 ร้อยละ 50	ผลงาน กิจกรรม 3 ร้อยละ 12.50	ผลงาน กิจกรรม 4 ร้อยละ 12.50	ผลงาน กิจกรรม 5 ร้อยละ 12.50	ผลงานจัดประชุม อนุกรรมการ ร้อยละ 12.50	รวมผลงาน การดำเนินงาน ร้อยละ		
						การเบิกจ่าย งบดำเนินงาน	คงเหลือ	ร้อยละของการเบิกจ่าย	เป้าหมาย (บ่อ)	ผล		เป้าหมาย (บ่อ)	ร้อยละ	เป้าหมาย (บ่อ)	ร้อยละ	เป้าหมาย (ราย)	ร้อยละ	ผล		เป้าหมาย (ราย)										ร้อยละ	
										ดำเนินการแล้ว	คงเหลือ							ดำเนินการแล้ว	คงเหลือ												ดำเนินการแล้ว
1	สทบ.เขต 4 (ขอนแก่น)	1,857,680.00	1,856,408.68	1,856,408.68	1,271.32	99.93	210	421	(211)	100.00	390	409	(19)	100.00	350	362	(12)	103.43	30	31	(1)	100.00	600	830	100.00	50.00	12.93	12.50	12.50	9.38	97.00
2	สทบ.เขต 8 (ราชบุรี)	1,077,680.00	804,702.24	804,702.24	272,977.76	74.67	90	120	(30)	100.00	130	163	(33)	100.00	140	85	55	60.71	10	16	(6)	100.00	220	283	100.00	50.00	7.59	12.50	12.50	10.76	93.00
3	สทบ.เขต 5 (นครราชสีมา)	1,266,680.00	1,266,442.54	1,266,442.54	237.46	99.98	100	147	(47)	100.00	390	703	(313)	100.00	170	67	103	39.41	10	13	(3)	100.00	490	850	100.00	50.00	4.93	12.50	12.50	12.50	92.00
4	สทบ.เขต 1 (ลำปาง)	1,564,680.00	982,087.54	982,087.54	582,592.46	62.77	160	220	(60)	100.00	320	380	(60)	100.00	270	155	115	57.41	30	51	(21)	100.00	480	600	100.00	50.00	7.18	12.50	12.50	7.64	90.00
5	สทบ.เขต 12 (สงขลา)	1,128,680.00	776,403.29	776,403.29	352,276.71	68.79	80	101	(21)	100.00	300	301	(1)	100.00	130	52	78	40.00	20	18	2	90.00	380	402	100.00	50.00	5.00	11.25	12.50	11.11	89.00
6	สทบ.เขต 6 (ตรัง)	1,837,680.00	1,582,453.05	1,582,453.05	255,226.95	86.11	210	216	(6)	102.86	380	469	(89)	100.00	340	126	214	37.06	10	7	3	70.00	590	685	100.00	50.00	4.63	8.75	12.50	11.81	88.00
7	สทบ.เขต 10 (อุตรธานี)	1,263,680.00	844,219.36	844,219.36	419,460.64	66.81	110	170	(60)	100.00	270	344	(74)	100.00	190	70	120	36.84	10	15	(5)	100.00	380	514	100.00	50.00	4.61	12.50	12.50	6.94	87.00
8	สทบ.เขต 11 (อุบลราชธานี)	1,575,680.00	888,757.20	888,757.20	686,922.80	56.40	170	234	(64)	100.00	250	284	(34)	100.00	290	168	122	57.93	10	13	(3)	100.00	420	518	100.00	50.00	7.24	12.50	12.50	4.51	87.00
9	สทบ.เขต 9 (ระยอง)	1,087,680.00	745,473.94	745,473.94	342,206.06	68.54	80	80	0	100.00	230	243	(13)	100.00	130	65	65	50.00	10	6	4	60.00	310	323	100.00	50.00	6.25	7.50	12.50	7.29	84.00
10	สทบ.เขต 3 (สระบุรี)	1,145,680.00	623,947.44	623,947.44	521,732.56	54.46	90	90	0	100.00	250	284	(34)	100.00	150	26	124	17.33	10	7	3	70.00	340	374	100.00	50.00	2.17	8.75	12.50	7.99	81.00
11	สทบ.เขต 2 (สุพรรณบุรี)	1,706,680.00	1,585,685.83	1,585,685.83	120,994.17	92.91	180	234	(54)	100.00	420	509	(89)	100.00	300	83	217	27.67	20	0	20	0.00	600	743	100.00	50.00	3.46	0.00	12.50	12.50	78.00
12	สทบ.เขต 7 (กำแพงเพชร)	2,160,680.00	1,899,427.69	1,899,427.69	261,252.31	87.91	260	323	(63)	100.00	500	501	(1)	100.00	430	225	205	52.33	10	0	10	0.00	760	824	100.00	50.00	6.54	0.00	12.50	9.03	78.00
รวมทั้งหมด		17,673,160.00	13,856,008.80	13,856,008.80	3,817,151.20	78.40	1,740	2,356	(616)	100.00	3,830	4,590	(760)	100.00	2,890	1,484	1,406	51.35	180	177	3	98.33	5,570	6,946	100.00	50.00	6.42	12.29	12.50	9.29	90.00

ข้อมูลส่วนแผนงานและประเมินผล ณ 12/2/2562

สรุปผลการปฏิบัติงานการตรวจสอบการประกอบกิจการน้ำบาดาล (กิจกรรมที่ 1-5)

โครงการเสริมสร้างศักยภาพด้านการกำกับดูแลการประกอบกิจการน้ำบาดาล ตาม พ.ร.บ. น้ำบาดาล พ.ศ.2520 ประจำปีงบประมาณ พ.ศ. 2561

สำนักงานทรัพยากรธรรมชาติและสิ่งแวดล้อมจังหวัด 76 จังหวัด

ลำดับที่	จังหวัด	งบประมาณที่ได้รับจัดสรร (ค.ศ. 60- ค.ศ.61)	รายงานผลการเบิกจ่ายงบประมาณ ทบ. (ตั้งแต่ ค.ศ.60-ค.ศ.61)					รายงานผลการเบิกจ่ายงบประมาณจาก สป.ทส. (ข้อมูล ณ 31 ตุลาคม 2561)					แผน/ผลการปฏิบัติงาน															ผลการดำเนินงาน คิดเป็นร้อยละ														
			การเบิกจ่ายงบดำเนินงาน	การเบิกจ่ายงบบุคลากร	รวมเบิกจ่ายทั้งสิ้น	คงเหลือ	ร้อยละของการเบิกจ่าย	การเบิกจ่าย	คงเหลือ	ร้อยละของการเบิกจ่าย	เป้าหมาย (ปอ)	กิจกรรมที่ 1 การตรวจสอบน้ำบาดาลตามใบอนุญาต (ทุกประเภท)			ร้อยละ	เป้าหมาย (ปอ)	กิจกรรมที่ 2 การตรวจสอบบ่อน้ำบาดาลรายใหม่และการนำบ่อน้ำบาดาลเข้าสู่ระบบเพื่อการขอรับใบอนุญาตการประกอบกิจการน้ำบาดาลรายใหม่			ร้อยละ	เป้าหมาย (ปอ)	กิจกรรมที่ 3 การตรวจสอบการอุกกลบบ่อน้ำบาดาล			ร้อยละ	เป้าหมาย (ราย)	กิจกรรมที่ 4 การติดตามหนี้ค้างชำระ			ร้อยละ	เป้าหมาย (ครั้ง)	กิจกรรมที่ 5 การเสริมสร้างและพัฒนาบ่อน้ำบาดาลอย่างมีประสิทธิภาพและยั่งยืน			ร้อยละ	รวมเป้าหมายกิจกรรม 1-3	รวมผลลัพธ์กิจกรรม 1-3	คิดเป็นร้อยละของงบดำเนินงานกิจกรรมที่ 1-3	ผลงานกิจกรรม 1-3 ร้อยละ 50	ผลงานกิจกรรม 4 ร้อยละ 25	ผลงานกิจกรรม 5 ร้อยละ 25	ผลงานการดำเนินงาน ร้อยละ
												ผล	ผล	ผล			ผล	ผล	ผล			ผล	ผล	ผล			ผล	ผล	ผล			ผล	ผล	ผล								
1	กาฬสินธุ์	1,062,580.00	360,218.05	466,501.00	826,719.05	235,860.95	77.80	826,719.05	235,860.95	77.80	310	310	0	100.00	200	356	(156)	100.00	5	2	3	40.00	10	10	0	100.00	12	12	0	100.00	515	668	100.00	50.00	25.00	25.00	100.00					
2	กำแพงเพชร	1,147,060.00	596,472.49	465,665.00	1,062,137.49	84,922.51	92.60	1,062,137.49	84,922.51	92.60	530	530	0	100.00	100	142	(42)	100.00	5	7	(2)	100.00	20	20	0	100.00	12	14	(2)	100.00	635	679	100.00	50.00	25.00	25.00	100.00					
3	จันทบุรี	787,460.00	358,536.81	344,999.98	703,536.79	83,923.21	89.34	703,536.79	83,923.21	89.34	240	240	0	100.00	20	39	(19)	100.00	5	0	5	0.00	5	5	0	100.00	12	14	(2)	100.00	265	279	100.00	50.00	25.00	25.00	100.00					
4	ชัยนาท	783,320.00	320,902.72	385,000.00	705,902.72	77,417.28	90.12	705,902.72	77,417.28	90.12	170	186	(16)	100.00	80	121	(41)	100.00	5	1	4	20.00	5	7	(2)	100.00	12	14	(2)	100.00	255	308	100.00	50.00	25.00	25.00	100.00					
5	ชัยภูมิ	1,194,480.00	642,544.08	502,257.99	1,144,802.07	49,677.93	95.84	1,144,802.07	49,677.93	95.84	380	250	130	65.79	300	462	(162)	100.00	30	5	25	16.67	20	39	(19)	100.00	12	12	0	100.00	710	717	100.00	50.00	25.00	25.00	100.00					
6	ชุมพร	791,280.00	352,619.37	367,500.00	720,119.37	71,160.63	91.01	720,119.37	71,160.63	91.01	150	149	1	99.33	100	186	(86)	100.00	10	1	9	10.00	10	14	(4)	100.00	12	15	(3)	100.00	260	336	100.00	50.00	25.00	25.00	100.00					
7	เชียงใหม่	1,187,820.00	589,038.54	477,000.00	1,066,038.54	121,781.46	89.75	1,066,038.54	121,781.46	89.75	380	453	(73)	100.00	300	407	(107)	100.00	20	0	20	0.00	50	92	(42)	100.00	12	12	0	100.00	700	860	100.00	50.00	25.00	25.00	100.00					
8	ตรัง	1,084,880.00	433,813.11	464,999.99	898,813.10	186,066.90	82.85	898,813.10	186,066.90	82.85	310	579	(269)	100.00	160	269	(109)	100.00	60	1	59	1.67	5	5	0	100.00	12	15	(3)	100.00	530	849	100.00	50.00	25.00	25.00	100.00					
9	ตราด	877,600.00	442,894.52	360,500.00	803,394.52	74,205.48	91.54	803,394.52	74,205.48	91.54	270	244	26	90.37	50	92	(42)	100.00	30	11	19	36.67	5	30	(25)	100.00	12	16	(4)	100.00	350	347	99.14	49.57	25.00	25.00	100.00					
10	นครปฐม	1,124,560.00	583,471.00	518,225.76	1,101,696.76	22,863.24	97.97	1,101,696.76	22,863.24	97.97	310	452	(142)	100.00	170	212	(42)	100.00	30	37	(7)	100.00	10	22	(12)	100.00	12	13	(1)	100.00	510	701	100.00	50.00	25.00	25.00	100.00					
11	นครสวรรค์	792,360.00	343,134.83	401,935.45	745,070.28	47,289.72	94.03	745,070.28	47,289.72	94.03	150	151	(1)	100.00	110	113	(3)	100.00	5	5	0	100.00	5	5	0	100.00	12	12	0	100.00	265	269	100.00	50.00	25.00	25.00	100.00					
12	น่าน	850,760.00	334,986.87	342,212.00	677,198.87	173,561.13	79.60	677,198.87	173,561.13	79.60	200	229	(29)	100.00	190	285	(95)	100.00	10	4	6	40.00	5	5	0	100.00	12	13	(1)	100.00	400	518	100.00	50.00	25.00	25.00	100.00					
13	บึงกาฬ	815,480.00	306,200.26	368,666.56	674,866.82	140,613.18	82.76	674,866.82	140,613.18	82.76	200	200	0	100.00	50	133	(83)	100.00	5	5	0	100.00	20	20	0	100.00	12	19	(7)	100.00	255	338	100.00	50.00	25.00	25.00	100.00					
14	บุรีรัมย์	797,960.00	377,484.00	410,483.83	787,967.83	9,992.17	98.75	787,967.83	9,992.17	98.75	180	192	(12)	100.00	70	141	(71)	100.00	5	6	(1)	100.00	10	13	(3)	100.00	12	12	0	100.00	255	339	100.00	50.00	25.00	25.00	100.00					
15	ปทุมธานี	1,082,480.00	542,256.85	491,999.99	1,034,256.84	48,223.16	95.55	1,034,256.84	48,223.16	95.55	360	457	(97)	100.00	110	64	46	58.18	30	14	16	46.67	5	17	(12)	100.00	12	12	0	100.00	500	535	100.00	50.00	25.00	25.00	100.00					
16	ร้อยเอ็ด	1,065,420.00	507,327.67	492,500.00	999,827.67	65,592.33	93.84	999,827.67	65,592.33	93.84	20	20	0	100.00	530	815	(285)	100.00	5	2	3	40.00	10	10	0	100.00	12	12	0	100.00	555	837	100.00	50.00	25.00	25.00	100.00					
17	ระยอง	878,120.00	355,361.40	374,053.76	729,415.16	148,704.84	83.07	729,415.16	148,704.84	83.07	200	219	(19)	100.00	100	160	(60)	100.00	10	10	0	100.00	10	17	(7)	100.00	12	12	0	100.00	310	389	100.00	50.00	25.00	25.00	100.00					
18	ลำปาง	807,340.00	330,422.97	399,838.66	730,261.63	77,078.37	90.45	730,261.63	77,078.37	90.45	150	141	9	94.00	100	144	(44)	100.00	5	5	0	100.00	10	18	(8)	100.00	12	14	(2)	100.00	255	290	100.00	50.00	25.00	25.00	100.00					
19	ลำพูน	1,399,560.00	636,232.43	628,066.00	1,264,298.43	135,261.57	90.34	1,264,298.43	135,261.57	90.34	470	582	(112)	100.00	440	440	0	100.00	30	3	27	10.00	5	8	(3)	100.00	12	14	(2)	100.00	940	1,025	100.00	50.00	25.00	25.00	100.00					
20	ศรีสะเกษ	863,940.00	408,785.00	392,903.21	801,688.21	62,251.79	92.79	801,688.21	62,251.79	92.79	40	76	(36)	100.00	290	733	(443)	100.00	5	6	(1)	100.00	30	49	(19)	100.00	12	16	(4)	100.00	335	815	100.00	50.00	25.00	25.00	100.00					
21	สตูล	782,200.00	302,208.63	385,000.00	687,208.63	94,991.37	87.86	687,208.63	94,991.37	87.86	220	309	(89)	100.00	30	66	(36)	100.00	5	6	(1)	100.00	5	12	(7)	100.00	12	14	(2)	100.00	255	381	100.00	50.00	25.00	25.00	100.00					
22	สมุทรปราการ	882,240.00	411,382.83	385,000.00	796,382.83	85,857.17	90.27	796,382.83	85,857.17	90.27	220	374	(154)	100.00	50	29	21	58.00	20	23	(3)	100.00	10	50	(40)	100.00	12	13	(1)	100.00	290	426	100.00	50.00	25.00	25.00	100.00					
23	สมุทรสาคร	1,129,800.00	517,436.82	496,612.88	1,014,049.70	115,750.30	89.75	1,014,049.70	115,750.30	89.75	410	521	(111)	100.00	60	117	(57)	100.00	30	36	(6)	100.00	5	11	(6)	100.00	12	14	(2)	100.00	500	674	100.00	50.00	25.00	25.00	100.00					
24	สุโขทัย	905,060.00	285,900.23	361,666.66	647,566.89	257,493.11	71.55	647,566.89	257,493.11	71.55	140	132	8	94.29	340	357	(17)	100.00	5	2	3	40.00	10	14	(4)	100.00	12	12	0	100.00	485	491	100.00	50.00	25.00	25.00	100.00					
25	สุราษฎร์ธานี	1,161,280.00	594,999.98	487,500.02	1,082,500.00	78,780.00	93.22	1,082,500.00	78,780.00	93.22	300	305	(5)	100.00	210	403	(193)	100.00	30	18	12	60.00	20	110	(90)	100.00	12	13	(1)	100.00	540	726	100.00	50.00	25.00	25.00	100.00					
26	หนองบัวลำภู	1,309,720.00	617,509.52	562,168.00	1,179,677.52	130,042.48	90.07	1,179,677.52	130,042.48	90.07	280	287	(7)	100.00	500	618	(118)	100.00	5	5	0	100.00	10	15	(5)	100.00	12	19	(7)	100.00	785	910	100.00	50.00	25.00	25.00	100.00					
27	อุทัยธานี	595,020.00	269,045.44	268,333.00	537,378.44	57,641.56	90.31	542,578.44	52,441.56	91.19	30	61	(31)	100.00	90	129	(39)	100.00	10	1	9	10.00	10	33	(23)	100.00	12	14	(2)	100.00	130	191	100.00	50.00	25.00	25.00	100.00					
28	นครศรีธรรมราช	918,640.00	498,634.91	379,500.00	878,134.91	40,505.09	95.59	878,134.91	40,505.09	95.59	140	146	(6)	100.00	350	338	12	96.57	5	0	5	0.00	5	11	(6)	10																

สรุปผลการปฏิบัติงานการตรวจสอบการประกอบกิจการน้ำบาดาล (กิจกรรมที่ 1-5)

โครงการเสริมสร้างศักยภาพด้านการกำกับดูแลการประกอบกิจการน้ำบาดาล ตาม พ.ร.บ. น้ำบาดาล พ.ศ.2520 ประจำปีงบประมาณ พ.ศ. 2561

สำนักงานทรัพยากรธรรมชาติและสิ่งแวดล้อมจังหวัด 76 จังหวัด

ลำดับที่	จังหวัด	งบประมาณที่ได้รับจัดสรร (ค.ศ. 60- ค.ศ.61)	รายงานผลการเบิกจ่ายงบประมาณ พ.บ. (ตั้งแต่ ค.ศ.60-ค.ศ.61)					รายงานผลการเบิกจ่ายงบประมาณจาก สป.ส. (GMIF) (ข้อมูล ณ 31 ตุลาคม 2561)					แผน/ผลการปฏิบัติงาน															ผลการดำเนินงาน คิดเป็นร้อยละ									
			การเบิกจ่ายงบดำเนินงาน	การเบิกจ่ายงบบุคลากร	รวมเบิกจ่ายทั้งสิ้น	คงเหลือ	ร้อยละของการเบิกจ่าย	การเบิกจ่าย	คงเหลือ	ร้อยละของการเบิกจ่าย	เป้าหมาย (ป่อ)	ผล		ร้อยละ	เป้าหมาย (ป่อ)	ผล		ร้อยละ	เป้าหมาย (ป่อ)	ผล		ร้อยละ	เป้าหมาย (ราย)	ผล		ร้อยละ	เป้าหมาย (ครั้ง)	ผล		ร้อยละ	รวมเป้าหมายกิจกรรม 1-3	รวมผลลัพธ์กิจกรรม 1-3	คิดเป็นร้อยละของการดำเนินงานกิจกรรมที่ 1-3	ผลงานกิจกรรม 1-3 ร้อยละ 50	ผลงานกิจกรรม 4 ร้อยละ 25	ผลงานกิจกรรม 5 ร้อยละ 25	ผลงานการดำเนินงาน ร้อยละ
												ดำเนินการแล้ว	คงเหลือ			ดำเนินการแล้ว	คงเหลือ			ดำเนินการแล้ว	คงเหลือ			ดำเนินการแล้ว	คงเหลือ			ดำเนินการแล้ว	คงเหลือ								
31	พระนครศรีอยุธยา	1,146,960.00	368,028.21	494,354.84	862,383.05	208,844.10	75.19	862,383.05	284,576.95	75.19	260	257	3	98.85	270	262	8	97.04	30	24	6	80.00	20	39	(19)	100.00	12	15	(3)	100.00	560	543	96.96	48.48	25.00	25.00	98.00
32	สุรินทร์	914,380.00	378,971.48	312,094.00	691,065.48	223,314.52	75.58	691,065.48	223,314.52	75.58	240	256	(16)	100.00	190	383	(193)	100.00	30	26	4	86.67	10	9	1	90.00	12	12	0	100.00	460	665	100.00	50.00	22.50	25.00	98.00
33	อุบลราชธานี	1,131,600.00	596,099.31	491,867.00	1,087,966.31	43,633.69	96.14	1,087,966.31	43,633.69	96.14	370	452	(82)	100.00	180	401	(221)	100.00	80	12	68	15.00	10	10	0	100.00	12	11	1	91.67	630	865	100.00	50.00	25.00	22.92	98.00
34	ชลบุรี	1,122,040.00	527,036.81	487,499.00	1,014,535.81	107,504.19	90.42	1,014,535.81	107,504.19	90.42	400	433	(33)	100.00	100	224	(124)	100.00	20	20	0	100.00	5	5	0	100.00	12	10	2	83.33	520	677	100.00	50.00	25.00	20.83	96.00
35	อำนาจเจริญ	815,920.00	391,669.96	385,000.00	776,669.96	39,250.04	95.19	776,669.96	39,250.04	95.19	50	115	(65)	100.00	190	275	(85)	100.00	10	10	0	100.00	50	42	8	84.00	12	13	(1)	100.00	250	400	100.00	50.00	21.00	25.00	96.00
36	ฉะเชิงเทรา	793,500.00	277,742.23	409,032.24	686,774.47	106,725.53	86.55	686,774.47	106,725.53	86.55	140	150	(10)	100.00	100	82	18	82.00	10	5	5	50.00	5	23	(18)	100.00	12	11	1	91.67	250	237	94.80	47.40	25.00	22.92	95.00
37	เลย	1,046,480.00	460,542.80	494,677.42	955,220.22	91,259.78	91.28	955,220.22	91,259.78	91.28	280	311	(31)	100.00	240	220	20	91.67	5	0	5	0.00	5	4	1	80.00	12	12	0	100.00	525	531	100.00	50.00	20.00	25.00	95.00
38	สิงห์บุรี	830,600.00	313,118.93	399,677.42	712,796.35	117,803.65	85.82	712,796.35	117,803.65	85.82	140	299	(159)	100.00	130	115	15	88.46	20	4	16	20.00	20	16	4	80.00	12	31	(19)	100.00	290	418	100.00	50.00	20.00	25.00	95.00
39	สุพรรณบุรี	1,377,860.00	533,579.97	658,224.00	1,191,803.97	186,056.03	86.50	1,191,803.97	186,056.03	86.50	430	491	(61)	100.00	300	278	22	92.67	140	6	134	4.29	5	48	(43)	100.00	12	22	(10)	100.00	870	775	89.08	44.54	25.00	25.00	95.00
40	กระบี่	855,200.00	414,971.86	420,000.00	834,971.86	20,228.14	97.63	834,971.86	20,228.14	97.63	140	157	(17)	100.00	220	352	(132)	100.00	5	4	1	80.00	5	4	1	80.00	12	11	1	91.67	365	513	100.00	50.00	20.00	22.92	93.00
41	พิษณุโลก	1,069,000.00	526,050.07	502,250.00	1,028,300.07	40,699.93	96.19	1,028,300.07	40,699.93	96.19	290	430	(140)	100.00	200	255	(55)	100.00	10	3	7	30.00	20	14	6	70.00	12	12	0	100.00	500	688	100.00	50.00	17.50	25.00	93.00
42	ลพบุรี	1,114,900.00	480,928.41	528,387.72	1,009,316.13	105,583.87	90.53	1,009,316.13	105,583.87	90.53	240	285	(45)	100.00	270	203	67	75.19	10	23	(13)	100.00	5	6	(1)	100.00	12	9	3	75.00	520	511	98.27	49.13	25.00	18.75	93.00
43	ระนอง	592,380.00	259,040.25	287,903.20	546,943.45	45,436.55	92.33	546,943.45	45,436.55	92.33	80	83	(3)	100.00	40	80	(40)	100.00	5	1	4	20.00	5	6	(1)	100.00	12	8	4	66.67	125	164	100.00	50.00	25.00	16.67	92.00
44	มุกดาหาร	831,060.00	373,429.56	415,485.00	788,914.56	42,145.44	94.93	788,914.56	42,145.44	94.93	80	80	0	100.00	180	219	(39)	100.00	10	1	9	10.00	50	32	18	64.00	12	17	(5)	100.00	270	300	100.00	50.00	16.00	25.00	91.00
45	สระแก้ว	804,580.00	258,322.08	367,499.75	625,821.83	178,758.17	77.78	625,821.83	178,758.17	77.78	50	33	17	66.00	220	194	26	88.18	5	1	4	20.00	20	25	(5)	100.00	12	12	0	100.00	275	228	82.91	41.45	25.00	25.00	91.00
46	กาญจนบุรี	802,440.00	291,137.05	398,548.12	689,685.17	112,754.83	85.95	689,685.17	112,754.83	85.95	150	155	(5)	100.00	110	58	52	52.73	5	1	4	20.00	5	25	(20)	100.00	12	12	0	100.00	265	214	80.75	40.38	25.00	25.00	90.00
47	ตาก	838,060.00	282,982.75	356,147.71	639,130.46	198,929.54	76.26	639,130.46	198,929.54	76.26	160	397	(237)	100.00	170	161	9	94.71	5	5	0	100.00	5	3	2	60.00	12	17	(5)	100.00	335	563	100.00	50.00	15.00	25.00	90.00
48	พะเยา	790,900.00	299,802.95	418,870.95	718,673.90	72,226.10	90.87	718,673.90	72,226.10	90.87	140	151	(11)	100.00	120	167	(47)	100.00	5	5	0	100.00	10	6	4	60.00	12	15	(3)	100.00	265	323	100.00	50.00	15.00	25.00	90.00
49	พังงา	1,030,680.00	425,087.08	492,999.92	918,087.00	112,593.00	89.08	918,087.00	112,593.00	89.08	290	390	(100)	100.00	200	116	84	58.00	10	0	10	0.00	5	6	(1)	100.00	12	7	5	58.33	500	506	100.00	50.00	25.00	14.58	90.00
50	พัทลุง	793,840.00	313,866.10	348,844.10	662,710.20	131,129.80	83.48	662,710.20	130,574.54	83.55	110	112	(2)	100.00	160	167	(7)	100.00	5	6	(1)	100.00	5	3	2	60.00	12	16	(4)	100.00	275	285	100.00	50.00	15.00	25.00	90.00
51	นครนายก	794,060.00	265,342.08	327,976.00	593,318.08	200,741.92	74.72	593,318.08	200,741.92	74.72	130	107	23	82.31	100	134	(34)	100.00	20	4	16	20.00	5	3	2	60.00	12	12	0	100.00	250	245	98.00	49.00	15.00	25.00	89.00
52	ภูเก็ต	1,283,740.00	559,715.61	540,000.00	1,099,715.61	184,024.39	85.66	1,099,715.61	184,024.39	85.66	380	242	138	63.68	300	533	(233)	100.00	5	29	(24)	100.00	50	38	12	76.00	12	9	3	75.00	685	804	100.00	50.00	19.00	18.75	88.00
53	อำนาจทอง	803,100.00	283,496.98	394,032.27	677,529.25	125,570.75	84.36	677,529.25	125,570.75	84.36	110	152	(42)	100.00	170	63	107	37.06	5	0	5	0.00	10	15	(5)	100.00	12	20	(8)	100.00	285	215	75.44	37.72	25.00	25.00	88.00
54	หนองคาย	844,160.00	421,126.66	359,333.32	780,459.98	63,700.02	92.45	780,459.98	63,700.02	92.45	260	293	(33)	100.00	20	15	5	75.00	5	4	1	80.00	30	16	14	53.33	12	10	2	83.33	285	312	100.00	50.00	13.33	20.83	84.00
55	สมุทรสงคราม	787,060.00	247,329.18	370,000.00	617,329.18	169,730.82	78.43	617,329.18	169,730.82	78.43	170	143	27	84.12	50	38	12	76.00	30	5	25	16.67	5	9	(4)	100.00	12	9	3	75.00	250	186	74.40	37.20	25.00	18.75	81.00
56	เพชรบูรณ์	793,680.00	380,232.36	385,000.00	765,232.36	28,447.64	96.42	765,232.36	28,447.64	96.42	120	156	(36)	100.00	130	164	(34)	100.00	5	3	2	60.00	5	1	4	20.00	12	12	0	100.00	255	323	100.00	50.00	5.00	25.00	80.00
57	ราชบุรี	947,620.00	426,057.16	395,473.04	821,530.20	126,089.80	86.69	821,530.20	126,089.80	86.69	200	239	(39)	100.00	150	179	(29)	100.00	20	9	11	45.00	80	14	66	17.50	12	13	(1)	100.00	370	427	100.00	50.00	4.38	25.00	79.00
58	มหาสารคาม	1,172,740.00	622,740.00	459,195.24	1,081,935.24	90,804.76	92.26	1,081,935.24	90,804.76	92.26	120	127	(7)	100.00	600	1,170	(570)	100.00	5	0	5	0.00	10	1	9	10.00	12	12	0	100.00	725	1,297	100.00	50.00	2.50	25.00	78.00
59	นครพนม	848,340.00	382,215.30	410,967.68	793,182.98	55,157.02	93.50	793,182.98	55,157.02	93.50	90	88	2	97.78	300	128	172	42.67	5	0	5	0.00	5	6	(1)	100.00	12	12	0	100.00	395	216	54.68	27.34	25.00	25.00	77.00
60	สกลนคร	880,740.00	188,218.46	385,000.00	573,218.46	307,521.54	65.08	774,136.46	106,603.54	87.90	200	165	35	82.50	130	157	(27)	100.00	20	0	20	0.00	40	17	23	42.50	12	10	2	83.33	350	322	92.00	46.00	10.63	20.83	77.00

สรุปผลการปฏิบัติงานการตรวจสอบการประกอบกิจการน้ำบาดาล (กิจกรรมที่ 1-5)

โครงการเสริมสร้างศักยภาพด้านการกำกับ ดูแลการประกอบกิจการน้ำบาดาล ตาม พ.ร.บ. น้ำบาดาล พ.ศ.2520 ประจำปีงบประมาณ พ.ศ. 2561

สำนักงานทรัพยากรธรรมชาติและสิ่งแวดล้อมจังหวัด 76 จังหวัด

ลำดับที่	จังหวัด	งบประมาณที่ได้รับจัดสรร (ค.ศ. 60- ค.ศ.61)	รายงานผลการเบิกจ่ายงบประมาณ พ.บ. (ตั้งแต่ ค.ศ.60-ค.ศ.61)					รายงานผลการเบิกจ่ายงบประมาณจาก สป.ทส. (GMIF) (ข้อมูล ณ 31 ตุลาคม 2561)					แผน/ผลการปฏิบัติงาน															ผลการดำเนินงาน คิดเป็นร้อยละ									
			การเบิกจ่ายงบดำเนินงาน	การเบิกจ่ายงบบุคลากร	รวมเบิกจ่ายทั้งสิ้น	คงเหลือ	ร้อยละของการเบิกจ่าย	การเบิกจ่าย	คงเหลือ	ร้อยละของการเบิกจ่าย	เป้าหมาย (ป่อ)	ผล		ร้อยละ	เป้าหมาย (ป่อ)	ผล		ร้อยละ	เป้าหมาย (ป่อ)	ผล		ร้อยละ	เป้าหมาย (ราย)	ผล		ร้อยละ	เป้าหมาย (ครั้ง)	ผล		ร้อยละ	รวม เป้าหมายกิจกรรม 1-3	รวม ผลลัพธ์กิจกรรม 1-3	คิดเป็นร้อยละของการดำเนินงาน กิจกรรมที่ 1-3	ผลงาน กิจกรรม 1-3 ร้อยละ 50	ผลงาน กิจกรรม 4 ร้อยละ 25	ผลงาน กิจกรรม 5 ร้อยละ 25	ผลงาน การดำเนินงาน ร้อยละ
												ดำเนินการแล้ว	คงเหลือ			ดำเนินการแล้ว	คงเหลือ			ดำเนินการแล้ว	คงเหลือ			ดำเนินการแล้ว	คงเหลือ			ดำเนินการแล้ว	คงเหลือ								
61	ขอนแก่น	1,234,220.00	694,220.00	540,000.00	1,234,220.00	0.00	100.00	1,234,220.00	0.00	100.00	440	446	(6)	100.00	200	690	(490)	100.00	20	25	(5)	125.00	30	31	(1)	100.00	12	0	12	0.00	660	1,161	100.00	50.00	25.00	0.00	75.00
62	นราธิวาส	551,800.00	181,856.45	275,000.00	456,856.45	94,943.55	82.79	456,856.45	94,943.55	82.79	40	48	(8)	100.00	20	37	(17)	100.00	5	0	5	0.00	5	0	5	0.00	12	12	0	100.00	65	85	100.00	50.00	0.00	25.00	75.00
63	พิจิตร	1,144,440.00	517,025.79	501,314.00	1,018,339.79	126,100.21	88.98	1,018,339.79	126,100.21	88.98	390	391	(1)	100.00	320	385	(65)	100.00	5	1	4	20.00	5	0	5	0.00	12	12	0	100.00	715	777	100.00	50.00	0.00	25.00	75.00
64	เพชรบุรี	793,400.00	221,144.56	374,076.06	595,220.62	198,179.38	75.02	595,220.62	198,179.38	75.02	190	196	(6)	100.00	60	58	2	96.67	5	0	5	0.00	5	0	5	0.00	12	12	0	100.00	255	254	99.61	49.80	0.00	25.00	75.00
65	แพร่	788,160.00	210,214.37	354,011.48	564,225.85	223,934.15	71.59	564,225.85	223,934.15	71.59	190	194	(4)	100.00	60	70	(10)	100.00	5	4	1	80.00	10	0	10	0.00	12	14	(2)	100.00	255	268	100.00	50.00	0.00	25.00	75.00
66	ยะลา	846,580.00	345,529.69	385,000.00	730,529.69	116,050.31	86.29	748,687.68	97,892.32	88.44	130	147	(17)	100.00	250	570	(320)	100.00	5	5	0	100.00	5	0	5	0.00	12	13	(1)	100.00	385	722	100.00	50.00	0.00	25.00	75.00
67	สงขลา	1,230,820.00	731,476.20	467,660.00	1,199,136.20	31,683.80	97.43	1,190,996.20	39,823.80	96.76	400	262	138	65.50	200	398	(198)	100.00	5	7	(2)	100.00	20	0	20	0.00	12	14	(2)	100.00	605	667	100.00	50.00	0.00	25.00	75.00
68	อุดรธานี	1,087,540.00	365,112.68	475,000.00	840,112.68	247,427.32	77.25	840,112.68	247,427.32	77.25	100	167	(67)	100.00	500	431	69	86.20	10	0	10	0.00	5	0	5	0.00	12	15	(3)	100.00	610	598	98.03	49.02	0.00	25.00	74.00
69	แม่ฮ่องสอน	547,940.00	171,448.19	284,677.42	456,125.61	91,814.39	83.24	456,125.61	91,814.39	83.24	20	16	4	80.00	30	40	(10)	100.00	5	0	5	0.00	5	0	5	0.00	12	11	1	91.67	55	56	100.00	50.00	0.00	22.92	73.00
70	สระบุรี	1,160,500.00	400,467.53	509,725.81	910,193.34	250,306.66	78.43	910,193.34	250,306.66	78.43	350	191	159	54.57	200	232	(32)	100.00	5	12	(7)	100.00	20	7	13	35.00	12	14	(2)	100.00	555	435	78.38	39.19	8.75	25.00	73.00
71	ปราจีนบุรี	820,280.00	341,472.76	365,000.00	706,472.76	113,807.24	86.13	706,472.76	113,807.24	86.13	130	131	(1)	100.00	120	120	0	100.00	5	6	(1)	100.00	5	0	5	0.00	12	10	2	83.33	255	257	100.78	50.39	0.00	20.83	71.00
72	ยโสธร	783,120.00	226,533.25	385,000.00	611,533.25	171,586.75	78.09	611,533.25	171,586.75	78.09	170	100	70	58.82	80	136	(56)	100.00	5	0	5	0.00	10	16	(6)	100.00	12	0	12	0.00	255	236	92.55	46.27	25.00	0.00	71.00
73	นนทบุรี	785,980.00	230,442.81	325,000.00	555,442.81	230,537.19	70.67	555,442.81	230,537.19	70.67	230	131	99	56.96	20	11	9	55.00	5	3	2	60.00	5	8	(3)	100.00	12	4	8	33.33	255	145	56.86	28.43	25.00	8.33	62.00
74	เชียงใหม่	1,510,300.00	415,290.02	573,860.11	989,150.13	521,149.87	65.49	987,325.91	522,974.09	65.37	670	368	302	54.93	200	777	(577)	100.00	5	1	4	20.00	20	0	20	0.00	12	3	9	25.00	875	1,146	100.00	50.00	0.00	6.25	56.00
75	อุดรธานี	942,320.00	312,331.56	385,000.00	697,331.56	244,988.44	74.00	682,848.19	259,471.81	72.46	340	100	240	29.41	100	116	(16)	100.00	5	0	5	0.00	40	0	40	0.00	12	12	0	100.00	445	216	48.54	24.27	0.00	25.00	49.00
76	นครราชสีมา	1,866,200.00	834,546.24	715,000.00	1,549,546.24	316,653.76	83.03	1,486,546.24	379,653.76	79.66	960	274	686	28.54	200	458	(258)	100.00	5	7	(2)	100.00	30	0	30	0.00	12	6	6	50.00	1,165	739	63.43	31.72	0.00	12.50	44.00
รวมทั้งหมด		72,772,100.00	30,930,891.16	32,389,625.53	63,320,516.62	9,375,850.46	87.01	63,457,900.35	9,314,199.65	87.20	17,920	18,326	(406)	100.00	13,340	18,954	(5,614)	100.00	1,085	514	571	47.37	1,065	1,197	(132)	100.00	912	950	(38)	100.00	32,345	37,794	100.00	50.00	25.00	25.00	100.00

ข้อมูล ส่วนแผนงานและประเมินผล ณ 12/2/2562



แบบสำรวจความพึงพอใจ

โครงการเสริมสร้างศักยภาพด้านการกำกับดูแลการประกอบกิจการน้ำบาดาล ตามพระราชบัญญัติน้ำบาดาล พ.ศ. 2520 ประจำปีงบประมาณ พ.ศ. 2561

ลำดับ	จังหวัด	จำนวนคน	1.ท่านมีความพึงพอใจเกี่ยวกับการประกอบกิจการน้ำบาดาล ตาม พ.ร.บ. น้ำบาดาล พ.ศ. 2520					รวม	2. ท่านได้ความรู้ ความเข้าใจหลังจากได้เข้าร่วมฟังการบรรยายหรือการประชุมสัมมนาเกี่ยวกับการประกอบกิจการน้ำบาดาล ตาม พ.ร.บ. น้ำบาดาล จากเจ้าหน้าที่					รวม	3.เมื่อท่านเปิดคอมพิวเตอร์บนหน้าจอจะเข้าใจพออายุหรืออื่นๆ ท่านได้รับการอำนวยความสะดวกจากเจ้าหน้าที่น้ำบาดาล					รวม	4.เจ้าหน้าที่น้ำบาดาลมีความสามารถและเชี่ยวชาญในการซึ่งข้อสงสัยได้คำแนะนำเกี่ยวกับการประกอบกิจการน้ำบาดาล ตาม พ.ร.บ. น้ำบาดาล พ.ศ. 2520					รวม	5.มีการติดป้ายประกาศ แผ่นพับ เพื่อประชาสัมพันธ์เกี่ยวกับการประกอบกิจการน้ำบาดาล หรือแจ้งข้อมูลเกี่ยวกับขั้นตอนและระยะเวลาการให้บริการชัดเจน					รวม	6.เจ้าหน้าที่มีความซื่อสัตย์สุจริตในการปฏิบัติหน้าที่ เช่น ไม่ขอร้องอบบน, ไม่รับสินบน, ไม่หมิ่นประมาทในทางมิชอบ					รวม	7.ท่านมีความพึงพอใจ/ไม่พึงพอใจต่อการให้บริการในภาพรวมอยู่ในระดับใด					รวม
			ระดับ 5	ระดับ 4	ระดับ 3	ระดับ 2	ระดับ 1		ระดับ 5	ระดับ 4	ระดับ 3	ระดับ 2	ระดับ 1		ระดับ 5	ระดับ 4	ระดับ 3	ระดับ 2	ระดับ 1		ระดับ 5	ระดับ 4	ระดับ 3	ระดับ 2	ระดับ 1		ระดับ 5	ระดับ 4	ระดับ 3	ระดับ 2	ระดับ 1		ระดับ 5	ระดับ 4	ระดับ 3	ระดับ 2	ระดับ 1							
			31	พิจิตร	51	-	9.80		50.98	23.53	15.69	100.00	3.92		35.29	54.90	5.88	-	100.00		9.80	68.63	19.61	1.96	-		100.00	9.80	80.39	9.80	-		-	100.00	5.88	49.02	27.45		13.73	3.92	100.00	7.84	68.63	
32	พิจิตร	50	8.00	16.00	66.00	8.00	2.00	100.00	8.00	36.00	36.00	16.00	4.00	100.00	36.00	48.00	12.00	4.00	-	100.00	44.00	48.00	8.00	-	-	100.00	34.00	36.00	30.00	-	-	100.00	60.00	30.00	8.00	-	2.00	100.00	50.00	38.00	12.00	-	-	100.00
33	พิจิตร	60	20.00	30.00	25.00	21.67	3.33	100.00	23.33	53.33	21.67	1.67	-	100.00	33.33	51.67	13.33	1.67	-	100.00	38.33	56.67	3.33	1.67	-	100.00	33.33	43.33	20.00	3.33	-	100.00	56.67	41.67	1.67	-	-	100.00	55.00	45.00	-	-	-	100.00
34	พิจิตร	50	-	44.00	54.00	2.00	-	100.00	20.00	78.00	2.00	-	-	100.00	58.00	40.00	2.00	-	-	100.00	70.00	28.00	2.00	-	-	100.00	10.00	86.00	4.00	-	-	100.00	62.00	36.00	2.00	-	-	100.00	66.00	34.00	-	-	-	100.00
35	พิจิตร	60	-	11.67	63.33	21.67	3.33	100.00	3.33	63.33	28.33	5.00	-	100.00	51.67	30.00	18.33	-	-	100.00	36.67	43.33	20.00	-	-	100.00	41.67	36.67	16.67	5.00	-	100.00	68.33	18.33	13.33	-	-	100.00	33.33	53.33	13.33	-	-	100.00
36	พิจิตร	60	-	15.00	26.67	51.67	6.67	100.00	-	45.00	51.67	3.33	-	100.00	-	86.67	13.33	-	-	100.00	-	93.33	6.67	-	-	100.00	-	41.67	55.00	3.33	-	100.00	6.67	86.67	6.67	-	-	100.00	18.33	80.00	1.67	-	-	100.00
37	พิจิตร	100	20.00	41.00	39.00	-	-	100.00	39.00	53.00	8.00	-	-	100.00	68.00	30.00	2.00	-	-	100.00	63.00	34.00	3.00	-	-	100.00	72.00	25.00	3.00	-	-	100.00	83.00	16.00	1.00	-	-	100.00	76.00	23.00	1.00	-	-	100.00
38	พิจิตร	69	1.45	17.39	43.48	33.33	4.35	100.00	4.35	31.88	40.58	17.39	5.80	100.00	27.54	28.99	26.09	14.49	2.90	100.00	28.99	27.54	23.19	17.39	2.90	100.00	15.94	30.43	24.64	21.74	7.25	100.00	46.38	23.19	27.54	2.90	-	100.00	37.68	24.64	28.99	7.25	1.45	100.00
39	พิจิตร	93	38.71	21.51	22.58	13.98	3.23	100.00	44.09	31.18	15.05	8.60	1.08	100.00	65.59	24.73	7.53	1.08	1.08	100.00	66.67	24.73	6.45	1.08	1.08	100.00	79.57	17.20	3.23	-	-	100.00	79.57	17.20	3.23	-	-	100.00	80.65	15.05	3.23	1.08	-	100.00
40	พิจิตร	50	2.00	24.00	50.00	20.00	4.00	100.00	2.00	44.00	32.00	18.00	4.00	100.00	30.00	58.00	10.00	2.00	-	100.00	40.00	50.00	8.00	2.00	-	100.00	10.00	54.00	26.00	10.00	-	100.00	42.00	46.00	10.00	2.00	-	100.00	44.00	48.00	8.00	-	-	100.00
41	พิจิตร	50	-	-	60.00	30.00	10.00	100.00	-	18.00	58.00	24.00	-	100.00	4.00	94.00	2.00	-	-	100.00	10.00	86.00	4.00	-	-	100.00	2.00	72.00	26.00	-	-	100.00	34.00	66.00	-	-	-	100.00	62.00	36.00	2.00	-	-	100.00
42	พิจิตร	50	-	11.54	50.00	38.46	-	100.00	-	27.45	72.55	-	-	100.00	3.85	44.23	51.92	-	-	100.00	5.66	43.40	47.17	3.77	-	100.00	-	47.06	49.02	3.92	-	100.00	3.92	52.94	43.14	-	-	100.00	1.96	47.06	50.98	-	-	100.00
43	พิจิตร	52	1.92	26.92	51.92	15.38	3.85	100.00	9.62	44.23	40.38	5.77	-	100.00	36.54	44.23	15.38	1.92	1.92	100.00	44.23	44.23	11.54	-	-	100.00	34.62	38.46	21.15	5.77	-	100.00	50.00	40.38	9.62	-	-	100.00	50.00	40.38	9.62	-	-	100.00
44	พิจิตร	57	1.75	22.81	61.40	14.04	-	100.00	32.76	36.21	31.03	-	-	100.00	42.11	50.88	7.02	-	-	100.00	49.12	38.60	12.28	-	-	100.00	49.12	28.07	22.81	-	-	100.00	59.65	31.58	8.77	-	-	100.00	47.37	40.35	12.28	-	-	100.00
45	พิจิตร	50	48.00	32.00	20.00	-	-	100.00	58.00	40.00	2.00	-	-	100.00	60.00	32.00	8.00	-	-	100.00	62.00	36.00	2.00	-	-	100.00	64.00	26.00	10.00	-	-	100.00	66.00	32.00	2.00	-	-	100.00	58.00	34.00	8.00	-	-	100.00
46	พิจิตร	50	2.00	18.00	48.00	24.00	8.00	100.00	10.20	40.82	36.73	8.16	4.08	100.00	38.00	48.00	12.00	2.00	-	100.00	34.00	50.00	16.00	-	-	100.00	18.00	54.00	14.00	10.00	4.00	100.00	50.00	41.67	8.33	-	-	100.00	52.00	40.00	8.00	-	-	100.00
47	พิจิตร	51	-	-	8.00	25.00	67.00	100.00	12.00	80.00	8.00	-	-	100.00	92.00	8.00	-	-	-	100.00	100.00	-	-	-	-	100.00	84.00	16.00	-	-	-	100.00	90.00	10.00	-	-	-	100.00	100.00	-	-	-	-	100.00
48	พิจิตร	60	53.33	28.33	8.34	10.00	-	100.00	68.34	28.33	3.33	-	-	100.00	75.00	21.67	3.33	-	-	100.00	80.00	20.00	-	-	-	100.00	86.66	11.67	1.67	-	-	100.00	96.67	3.33	-	-	-	100.00	96.67	3.33	-	-	-	100.00
49	พิจิตร	50	-	-	50.00	46.00	4.00	100.00	-	-	86.00	14.00	-	100.00	-	42.00	58.00	-	-	100.00	2.00	60.00	38.00	-	-	100.00	6.00	62.00	32.00	-	-	100.00	18.00	54.00	28.00	-	-	100.00	12.28	82.46	5.26	-	-	100.00
50	พิจิตร	70	4.30	17.10	48.60	22.90	7.10	100.00	4.29	45.71	42.86	4.29	2.86	100.00	7.10	40.00	45.70	4.30	2.90	100.00	10.00	47.10	35.70	4.30	2.90	100.00	8.57	44.29	32.86	11.43	2.86	100.00	17.14	48.57	25.71	7.14	1.43	100.00	14.29	50.00	32.86	2.86	-	100.00
51	พิจิตร	70	20.00	55.71	17.14	7.14	-	100.00	37.14	58.57	4.29	-	-	100.00	38.57	47.14	14.29	-	-	100.00	48.57	51.43	-	-	-	100.00	42.86	57.14	-	-	-	100.00	48.57	51.43	-	-	-	100.00	45.71	54.29	-	-	-	100.00
52	พิจิตร	65	7.69	43.08	36.92	9.23	3.08	100.00	12.31	50.77	32.31	3.08	1.54	100.01	23.08	44.62	24.62	7.69	-	100.01	20.00	50.77	24.62	3.08	1.54	100.01	15.38	50.77	30.77	3.08	-	100.00	15.38	58.46	24.62	1.54	-	100.00	26.15	47.69	26.15	-	-	99.99
53	พิจิตร	100	23.00	13.00	41.00	22.00	1.00	100.00	21.00	26.00	47.00	5.00	1.00	100.00	24.00	40.00	28.00	8.00	-	100.00	28.00	43.00	27.00	2.00	-	100.00	30.00	36.00	28.00	6.00	-	100.00	33.00	40.00	25.00	2.00	-	100.00	31.00	43.00	25.00	1.00	-	100.00
54	พิจิตร	62	45.16	50.00	4.84	-	-	100.00	50.00	46.77	3.23	-	-	100.00	62.90	35.48	1.61	-	-	100.00	50.00	48.39	1.61	-	-	100.00	58.06	40.32	1.61	-	-	100.00	53.23	45.16	1.61	-	-	100.00	54.84	41.94	3.23	-	-	100.00
55	พิจิตร	56	3.57	10.71	60.71	25.00	-	100.00	17.86	58.93	21.43	1.79	-	100.00	48.21	42.86	8.93	-	-	100.00	42.86	41.07	14.29	1.79	-	100.00	44.64	35.71	16.07	3.57	-	100.00	67.86	19.64	12.50	-	-	100.00	64.29	30.36	5.36	-	-	100.00
56	พิจิตร	50	2.00	66.00	32.00	-	-	100.00	2.00	48.00	50.00	-	-	100.00	6.00	58.00	36.00	-	-	100.00	14.00	62.00	24.00	-	-	100.00	24.00	66.00	10.00	-	-	100.00	64.00	32.00	4.00	-	-	100.00	88.00	12.00	-	-	-	100.00
57	พิจิตร	50	-	100.00	-	-	-	100.00	10.00	90.00	-	-	-	100.00	32																													



แบบสำรวจความพึงพอใจ

โครงการเสริมสร้างศักยภาพด้านการกำกับดูแลการประกอบกิจการน้ำบาดาล ตามพระราชบัญญัติน้ำบาดาล พ.ศ. 2520 ประจำปีงบประมาณ พ.ศ. 2561

ลำดับ	จังหวัด	จำนวนคน	1.ท่านมีความพึงพอใจเกี่ยวกับการประกอบกิจการน้ำบาดาล ตาม พ.ร.บ. น้ำบาดาล พ.ศ. 2520					รวม	2. ท่านได้ความรู้ ความเข้าใจหลังจากได้เข้าร่วมฟังการบรรยายหรือการประชุมสัมมนาเกี่ยวกับการประกอบกิจการน้ำบาดาล ตาม พ.ร.บ. น้ำบาดาล จากเจ้าหน้าที่					รวม	3.เมื่อท่านเปิดคอมพิวเตอร์บนยูทูปจะเข้า/ออกอายุหรืออื่นๆ ท่านได้รับทราบความสวจากจากเจ้าหน้าที่น้ำบาดาล					รวม	4.เจ้าหน้าที่น้ำบาดาลมีความสามารถและเชี่ยวชาญในการชี้แจงข้อสงสัยได้ทันและน่าเชื่อถือ การประกอบกิจการน้ำบาดาล ตาม พ.ร.บ. น้ำบาดาล พ.ศ. 2520					รวม	5.มีการติดป้ายประกาศ แผ่นพับ เพื่อประชาสัมพันธ์เกี่ยวกับการประกอบกิจการน้ำบาดาล หรือแจ้งข้อมูลเกี่ยวกับขั้นตอนและระยะเวลาการให้บริการชัดเจน					รวม	6.เจ้าหน้าที่มีความซื่อสัตย์สุจริตในการปฏิบัติหน้าที่ เช่น ไม่ขอสิ่งของแทน, ไม่รับสินบน, ไม่หมิ่นประมาทในทางมิชอบ					รวม	7.ท่านมีความพึงพอใจ/ไม่พึงพอใจต่อการให้บริการในภาพรวมอยู่ในระดับใด					รวม
			ระดับ 5	ระดับ 4	ระดับ 3	ระดับ 2	ระดับ 1		ระดับ 5	ระดับ 4	ระดับ 3	ระดับ 2	ระดับ 1		ระดับ 5	ระดับ 4	ระดับ 3	ระดับ 2	ระดับ 1		ระดับ 5	ระดับ 4	ระดับ 3	ระดับ 2	ระดับ 1		ระดับ 5	ระดับ 4	ระดับ 3	ระดับ 2	ระดับ 1		ระดับ 5	ระดับ 4	ระดับ 3	ระดับ 2	ระดับ 1							
			61	พิจิตร	60	1.67	11.66		55.00	21.67	10.00	100.00	13.33		41.67	33.33	5.00	6.67	100.00		45.00	46.67	5.00	3.33	-		100.00	35.00	63.33	1.67	-		-	100.00	1.67	38.33	50.00		8.33	1.67	100.00	63.34	33.33	
62	พิจิตร	50	-	12.00	64.00	24.00	-	100.00	2.00	60.00	36.00	2.00	-	100.00	20.00	60.00	20.00	-	-	100.00	32.00	58.00	10.00	-	-	100.00	34.00	30.00	36.00	-	-	100.00	84.00	14.00	2.00	-	-	100.00	36.00	58.00	6.00	-	-	100.00
63	พิจิตร	50	8.00	24.00	50.00	14.00	4.00	100.00	8.00	50.00	34.00	8.00	-	100.00	14.00	66.00	20.00	-	-	100.00	18.00	66.00	14.00	2.00	-	100.00	18.00	48.00	30.00	4.00	-	100.00	34.00	52.00	14.00	-	-	100.00	42.00	44.00	14.00	-	-	100.00
64	พิจิตร	60	3.33	48.33	46.67	1.67	-	100.00	10.00	66.67	23.33	-	-	100.00	16.67	78.33	5.00	-	-	100.00	25.00	66.67	8.33	-	-	100.00	13.33	23.33	45.00	18.33	-	100.00	46.67	46.67	6.67	-	-	100.00	46.67	46.67	6.67	-	-	100.00
65	พิจิตร	60	-	1.67	50.00	43.33	5.00	100.00	16.67	70.00	13.33	-	-	100.00	35.59	61.02	3.39	-	-	100.00	38.33	58.33	3.33	-	-	100.00	53.33	38.33	8.33	-	-	100.00	71.67	28.33	-	-	-	100.00	53.33	45.00	1.67	-	-	100.00
66	พิจิตร	62	12.90	58.06	27.42	1.61	-	100.00	24.59	65.57	9.84	-	-	100.00	43.55	51.61	4.84	-	-	100.00	57.38	37.70	4.92	-	-	100.00	22.95	39.34	32.79	4.92	-	100.00	61.29	35.48	3.23	-	-	100.00	38.71	59.68	1.61	-	-	100.00
67	พิจิตร	55	5.45	27.27	63.64	1.82	1.82	100.00	-	69.09	30.91	-	-	100.00	32.73	50.91	16.36	-	-	100.00	18.18	61.82	20.00	-	-	100.00	21.82	45.45	32.73	-	-	100.00	20.00	50.91	29.09	-	-	100.00	18.18	65.45	14.55	1.82	-	100.00
68	พิจิตร	64	4.69	4.69	48.44	34.37	7.81	100.00	4.69	29.69	53.12	12.50	-	100.00	31.25	53.13	15.62	-	-	100.00	23.44	59.38	17.18	-	-	100.00	15.62	31.25	42.19	10.94	-	100.00	40.63	50.00	7.81	-	1.56	100.00	37.50	48.44	14.06	-	-	100.00
69	พิจิตร	51	3.92	-	17.65	72.55	5.88	100.00	3.92	76.47	13.73	5.88	-	100.00	11.76	80.39	7.84	-	-	100.00	45.10	52.94	1.96	-	-	100.00	5.88	58.82	35.29	-	-	100.00	3.92	96.08	-	-	-	100.00	19.61	80.39	-	-	-	100.00
70	พิจิตร	60	3.33	16.67	68.33	11.67	-	100.00	5.00	55.00	40.00	-	-	100.00	16.67	66.67	15.00	1.67	-	100.00	13.33	68.33	16.67	1.67	-	100.00	18.33	28.33	53.33	-	-	100.00	21.67	73.33	3.33	1.67	-	100.00	20.00	78.33	-	-	1.67	100.00
71	พิจิตร	55	20.00	43.64	30.91	5.45	-	100.00	23.64	49.09	21.82	5.45	-	100.00	41.82	36.36	20.00	1.82	-	100.00	38.18	41.82	18.18	1.82	-	100.00	34.55	41.82	21.82	1.82	-	100.01	50.91	32.73	14.55	1.82	-	100.01	43.64	38.18	14.55	3.64	-	100.01
72	พิจิตร	60	-	-	25.00	63.33	11.67	100.00	3.33	60.00	36.67	-	-	100.00	23.33	65.00	11.67	-	-	100.00	33.34	63.33	3.33	-	-	100.00	45.00	55.00	-	-	-	100.00	50.00	48.33	1.67	-	-	100.00	43.34	56.66	-	-	-	100.00
73	พิจิตร	50	10.00	16.00	70.00	4.00	-	100.00	4.00	40.00	46.00	10.00	-	100.00	6.00	50.00	42.00	2.00	-	100.00	12.00	38.00	48.00	-	2.00	100.00	4.00	50.00	40.00	6.00	-	100.00	6.00	62.00	26.00	4.00	2.00	100.00	10.00	48.00	40.00	2.00	-	100.00
74	พิจิตร	60	16.67	36.67	40.00	5.00	1.67	100.00	20.00	43.33	33.33	3.33	-	100.00	33.33	45.00	20.00	1.67	-	100.00	35.00	48.33	16.67	-	-	100.00	48.33	30.00	16.67	5.00	-	100.00	73.33	23.33	3.33	-	-	100.00	68.33	23.33	8.33	-	-	100.00
75	พิจิตร	53	9.43	32.08	33.96	24.53	-	100.00	13.21	24.53	41.51	20.75	-	100.00	5.66	33.96	45.28	15.09	-	100.00	1.89	49.06	35.85	13.21	-	100.00	9.43	41.51	33.96	15.09	-	100.00	3.77	32.08	45.28	18.87	-	100.00	13.21	33.96	32.08	20.75	-	100.00
76	พิจิตร	65	3.08	12.31	46.15	23.08	15.38	100.00	13.85	33.85	33.85	16.92	1.54	100.00	32.31	41.54	9.23	13.85	3.08	100.00	41.54	23.08	20.00	9.23	6.15	100.00	4.62	38.46	30.77	20.00	6.15	100.00	18.46	55.38	13.85	9.23	3.08	100.00	27.69	35.38	29.23	4.62	3.08	100.00
77	พิจิตร	50	-	8.00	62.00	26.00	4.00	100.00	6.00	42.00	44.00	4.00	4.00	100.00	8.00	58.00	30.00	4.00	-	100.00	10.00	60.00	30.00	-	-	100.00	12.00	54.00	34.00	-	-	100.00	30.00	40.00	22.00	4.00	4.00	100.00	34.00	40.00	26.00	-	-	100.00
78	พิจิตร	55	1.82	30.91	43.64	12.73	10.91	100.00	-	5.45	54.55	29.09	10.91	100.00	-	-	41.82	47.27	10.91	100.00	-	5.45	38.18	47.27	9.09	100.00	1.82	10.91	34.55	47.27	5.45	100.00	-	-	40.00	38.18	21.82	100.00	-	3.64	38.18	49.09	9.09	100.00
79	พิจิตร	58	1.72	18.97	51.72	22.41	5.17	100.00	3.45	34.48	48.28	10.34	3.45	100.00	5.17	58.62	36.21	-	-	100.00	8.62	53.45	36.21	1.72	-	100.00	17.24	34.48	39.66	8.62	-	100.00	18.97	51.72	29.31	-	-	100.00	29.31	41.38	29.31	-	-	100.00
80	พิจิตร	50	6.00	48.00	36.00	14.00	-	100.00	4.00	58.00	34.00	4.00	-	100.00	20.00	58.00	22.00	-	-	100.00	2.00	72.00	26.00	-	-	100.00	2.00	62.00	36.00	-	-	100.00	10.00	74.00	16.00	-	-	100.00	14.00	68.00	16.00	2.00	-	100.00
81	พิจิตร	60	8.33	30.00	31.67	25.00	5.00	100.00	10.00	35.00	26.67	25.00	3.33	100.00	23.33	36.67	18.33	18.33	3.33	100.00	18.33	38.33	25.00	18.33	-	100.00	10.00	36.67	28.33	23.33	1.67	100.00	16.67	48.33	16.67	16.67	1.67	100.00	20.00	40.00	21.67	18.33	-	100.00
82	พิจิตร	70	7.14	17.14	45.71	17.14	12.86	100.00	7.14	27.14	31.43	18.57	15.71	100.00	24.29	42.86	17.14	8.57	7.14	100.00	24.64	39.13	26.09	5.80	4.35	100.00	25.71	38.57	21.43	8.57	5.71	100.00	47.14	24.29	15.71	8.57	4.29	100.00	54.29	30.00	10.00	-	5.71	100.00
83	พิจิตร	50	30.00	30.00	28.00	8.00	4.00	100.00	56.00	38.00	2.00	2.00	2.00	100.00	56.00	40.00	4.00	-	-	100.00	66.00	28.00	6.00	-	-	100.00	60.00	34.00	6.00	-	-	100.00	74.00	26.00	-	-	-	100.00	74.00	20.00	6.00	-	-	100.00
84	พิจิตร	58	-	15.52	46.55	34.48	3.45	100.00	3.45	32.76	50.00	13.79	-	100.00	6.90	62.07	22.41	8.62	-	100.00	13.79	53.45	29.31	3.45	-	100.00	3.45	25.86	60.34	10.34	-	100.00	17.24	51.72	27.59	3.45	-	100.00	8.62	72.41	8.62	10.34	-	100.00
85	พิจิตร	50	20.00	64.00	16.00	-	-	100.00	24.00	70.00	6.00	-	-	100.00	40.00	58.00	2.00	-	-	100.00	50.00	50.00	-	-	-	100.00	66.00	32.00	2.00	-	-	100.00	66.00	34.00	-	-	-	100.00	70.00	30.00	-	-	-	100.00
86	พิจิตร	50	-	8.00	60.00	14.00	18.00	100.00	24.00	70.00	6.00	-	-	100.00	86.00	14.00	-	-	-	100.00	100.00	-	-	-	-	100.00	16.00	30.00	48.00	6.00	-	100.00	100.00	-	-	-	-	100.						

**สรุปผลแบบประเมินผลการประชุมสัมมนาเชิงปฏิบัติการ**  
**โครงการเสริมสร้างศักยภาพด้านการกำกับ ดูแลการประกอบกิจการน้ำบาดาล**  
**ตามพระราชบัญญัติน้ำบาดาล พ.ศ. 2520 ประจำปีงบประมาณ พ.ศ. 2561 ครั้งที่ 1/2561**  
**ระหว่างวันที่ 15 - 17 มกราคม พ.ศ. 2561**  
**ณ โรงแรมดวงตะวัน เชียงใหม่ อำเภอเมือง จังหวัดเชียงใหม่**

**ความพึงพอใจเกี่ยวกับการจัดประชุม**

รายละเอียด	Min	Max	Mean	เกณฑ์ ความพึงพอใจ
1. การประชาสัมพันธ์ข่าวสารการจัดประชุม	2	5	4.39	ดี
2. การต้อนรับ และการอำนวยความสะดวกของผู้จัดประชุมฯ	1	5	4.38	ดี
3. สถานที่ / ห้องประชุม / อาหาร / เครื่องดื่ม	1	5	4.34	ดี
4. ระยะเวลาในการจัดประชุม	1	5	4.10	ดี
5. ความเหมาะสมของรูปแบบการจัดประชุม	2	5	4.10	ดี
6. เอกสารประกอบการประชุม	2	5	3.90	ดี
7. ความรู้ความเข้าใจในเนื้อหาการประชุมของท่านในครั้งนี้	1	5	3.96	ดี
8. ความเหมาะสมของวิทยากรในภาพรวม	1	5	4.04	ดี
9. วิทยากรมีความรู้และความเชี่ยวชาญในการถ่ายทอดความรู้	1	5	4.04	ดี
10. การมีส่วนร่วมในการแสดงความคิดเห็น	2	5	4.18	ดี
11. ความรู้ที่ได้รับจากการประชุมฯ ตรงกับความต้องการ	1	5	4.00	ดี
12. ความพึงพอใจในการเข้าร่วมประชุมฯ ในภาพรวม	2	5	4.13	ดี
<b>เฉลี่ยคะแนนความพึงพอใจ</b>	<b>1.42</b>	<b>5</b>	<b>4.13</b>	<b>ดี</b>

สรุปผลแบบประเมินผลความพึงพอใจการประชุมสัมมนาเชิงปฏิบัติการโครงการเสริมสร้างศักยภาพด้านการกำกับ ดูแล การประกอบกิจการน้ำบาดาล ตามพระราชบัญญัติน้ำบาดาล พ.ศ. 2520 ประจำปีงบประมาณ พ.ศ. 2561 ครั้งที่ 1/2561 ผู้เข้าร่วมการประชุมมีคะแนนความพึงพอใจ 4.13 อยู่ในเกณฑ์ ดี

**เกณฑ์ในการประเมินผลความพึงพอใจ**

ผู้เข้าร่วมการประชุมมีคะแนนความพึงพอใจเฉลี่ยไม่น้อยกว่า 2.50

**เกณฑ์การวัดผลระดับความพึงพอใจ**

คะแนนความพึงพอใจ 1.00 – 1.50 อยู่ในเกณฑ์ ควรปรับปรุง

คะแนนความพึงพอใจ 1.51 – 2.50 อยู่ในเกณฑ์ น้อย

คะแนนความพึงพอใจ 2.51 – 3.50 อยู่ในเกณฑ์ ปานกลาง

คะแนนความพึงพอใจ 3.51 – 4.50 อยู่ในเกณฑ์ ดี

คะแนนความพึงพอใจ 4.51 – 5.00 อยู่ในเกณฑ์ ดีมาก

**ประเด็นคำถาม-คำตอบ ในการประชุมสัมมนาเชิงปฏิบัติการ**  
**โครงการเสริมสร้างศักยภาพด้านการกำกับ ดูแลการประกอบกิจการน้ำบาดาล**  
**ตามพระราชบัญญัติน้ำบาดาล พ.ศ. 2520 ประจำปีงบประมาณ พ.ศ. 2561**  
**ครั้งที่ 1/2561 ระหว่างวันที่ 15-17 มกราคม พ.ศ. 2561**

**ณ ห้องประชุมดวงตะวัน แกรนด์ บอลรูม โรงแรมดวงตะวัน เชียงใหม่ อำเภอเมือง จังหวัดเชียงใหม่**

ประเด็นคำถาม	คำตอบ
1. การเติมน้ำผิวดินมีความเสี่ยงหากทำไม่ถูกต้องตามหลักวิชาการ จะทำให้น้ำใต้ดินที่มีคุณภาพดีที่สุดไม่เกิดการปนเปื้อน ควรมีการจัดรูปแบบที่เหมาะสมอย่างไร	- การเติมน้ำผิวดินสามารถประยุกต์ใช้น้ำฝนเป็นน้ำที่ดีที่สุดและสะอาดได้ ซึ่งกรมทรัพยากรน้ำบาดาลได้มีการชี้แจงการบรรยายการเติมน้ำที่ถูกต้องให้แก่ประชาชนทราบในเบื้องต้นแล้ว
2. วิธีการเติมน้ำผิวดินเพื่อลดความเสี่ยงให้น้อยลง ควรศึกษาสภาพแวดล้อมในระดับพื้นที่ชุมชนระดับไหน ควรทำอย่างไร	- กรมทรัพยากรน้ำบาดาล มีการศึกษาข้อมูลการเติมน้ำผิวดินแต่ละสภาพพื้นที่เพื่อให้มีความเหมาะสมสำหรับการศึกษาทดลอง
3. เมื่อมีการส่งผลวิเคราะห์คุณภาพน้ำถ้าอนุญาตให้บริโภคได้ แต่มีสารเคมีปนเปื้อนและเกินเกณฑ์มาตรฐานจะมีผลกระทบต่อผู้ออกใบอนุญาตหรือไม่อย่างไร	- ตาม พ.ร.บ. น้ำบาดาล พ.ศ. 2520 ได้กำหนดมาตรฐานน้ำบาดาลที่ใช้บริโภคได้เฉพาะเกณฑ์กำหนดที่เหมาะสมกับเกณฑ์อนุโลมสูงสุดไว้อย่างชัดเจน ซึ่งในอนาคตกรมทรัพยากรน้ำบาดาลจะมีการกำหนดพื้นที่ (Zoning) ว่าพื้นที่ใดมีสารพิษเกินเกณฑ์เพื่อให้เป็นข้อมูลในการออกใบอนุญาตเจาะและใช้น้ำบาดาลได้เลยและหากเกินเกณฑ์จะมีค่าเตือนในใบอนุญาต ซึ่งไม่มีผลกระทบต่อผู้ออกใบอนุญาตแต่อย่างใด
4. กรณี ปตท.สำรวจและผลิตปิโตรเลียม มีการขอเจาะบ่อน้ำบาดาลจำนวนหลายบ่อ แต่บางบ่อไม่ได้ใช้น้ำต้องมีการติดตั้งมิเตอร์ทุกบ่อหรือไม่	- กรมทรัพยากรน้ำบาดาลจะมีการปรับปรุงกฎหมายและกำหนดการติดตั้งมิเตอร์เป็นรายการณี หากเป็นบ่อสังเกตการณ์ไม่ต้องติดตั้งมิเตอร์ แต่หากเป็นบ่อน้ำบาดาลที่ใช้ในการผลิตที่ต้องการสูบน้ำบาดาล จำเป็นต้องมีการติดตั้งมิเตอร์ตลอดเพื่อควบคุมการใช้น้ำบาดาลไม่ให้เกินปริมาณน้ำบาดาลที่กำหนดไว้ในใบอนุญาต และสามารถติดตามประเมินผลได้
5. การขออนุญาตเจาะพร้อมใช้ ยังไม่มั่นใจในมาตรฐานของการกำหนดพื้นที่ (Zoning) หรือคุณภาพน้ำว่ามีสารปนเปื้อนหรือไม่ ดังนั้น สามารถนำผลการตรวจคุณภาพน้ำมาขออนุญาตใช้น้ำบาดาลได้หรือไม่	- การออกใบอนุญาตประกอบกิจการน้ำบาดาลตั้งอยู่บนมาตรฐานที่มีข้อมูลครบถ้วนตามระเบียบกระทรวงทรัพยากรธรรมชาติและสิ่งแวดล้อมอยู่แล้ว

ประเด็นคำถาม	คำตอบ
6. การที่จะนำหลักวิชาการมาใช้ในเชิงปฏิบัติ เรื่องเชิงคุณภาพและปริมาณได้หรือไม่	- การดำเนินงานตามหลักวิชาการ กรมทรัพยากรน้ำบาดาลได้นำมาใช้เป็นพื้นฐานที่มีข้อมูลอยู่
7. ควรมีการให้บริการ E-Services ที่สามารถให้ฐานข้อมูลประมวลผลที่ถูกต้องและชัดเจนได้หรือไม่	- กรมทรัพยากรน้ำบาดาลพิจารณาแล้วเห็นควรจ้างบริษัทที่มีความชำนาญให้บริการ E-Services
8. การจ้างลูกจ้างชั่วคราว เพื่อให้การดำเนินงานเป็นไปตามเป้าหมายและเพื่อให้เกิดความมั่นใจให้กับลูกจ้าง ควรมีการดำเนินการจ้างที่ไม่ขาดช่วงหรือไม่ควรให้อยู่ระหว่างการต่อสัญญาจ้าง กรมทรัพยากรน้ำบาดาลมีวิธีการแนวทางแก้ปัญหาอย่างไร	- กรมทรัพยากรน้ำบาดาลพิจารณาแล้วเห็นควรให้หน่วยงานต้นสังกัดของลูกจ้างเร่งรัดดำเนินการให้บรรลุวัตถุประสงค์ตามเป้าหมาย เพื่อคณะกรรมการในการดำเนินการพิจารณาการจ้าง จาก สป.ทส. จะได้เร่งรัดการพิจารณาการอนุมัติให้เร็วขึ้น เนื่องจากเป็นผู้จัดจ้าง
8. การจ้างลูกจ้างชั่วคราว เพื่อให้การดำเนินงานเป็นไปตามเป้าหมายและเพื่อให้เกิดความมั่นใจให้กับลูกจ้างไม่ควรอ้างอิงกับผลงาน เนื่องจากบุคลากรไม่เพียงพอ และควรให้มีการไปศึกษาอบรมต่างประเทศ กรมทรัพยากรน้ำบาดาลมีวิธีการแนวทางแก้ปัญหาอย่างไร (ต่อ)	- โครงการเสริมสร้างฯ มีการพิจารณาผลงานประกอบการพิจารณาจ้างลูกจ้างชั่วคราวเป็นระเบียบการที่เคยปฏิบัติมาอยู่แล้ว ส่วนเรื่องให้ไปศึกษาอบรมที่ต่างประเทศ กรมทรัพยากรน้ำบาดาลจะรับไว้พิจารณา
9. กรณีผู้ประกอบการซื้อกิจการต่อมาเป็นเจ้าของเอง เดิมเจ้าของเก่าไม่เคยขอใบอนุญาตใช้น้ำบาดาลสามารถปรับและเปรียบเทียบคดีได้หรือไม่	- ตาม พ.ร.บ. ส่งเสริมคุ้มครองรักษาคุณภาพสิ่งแวดล้อม พ.ศ. 2535 มาตรา 96-97 สามารถเรียกเก็บค่าสินไหมทดแทนหรือค่าเสียหาย ซึ่งเป็นความรับผิดชอบทางแพ่งได้ แต่ต้องมีค่านวน
10. กรมทรัพยากรน้ำบาดาลควรจ้างคณะนิติกรประจำภูมิภาคแต่ละจังหวัดได้หรือไม่	- กรมทรัพยากรน้ำบาดาลมีอัตรานิติกรจำนวนน้อย อย่างไรก็ตาม กรมทรัพยากรน้ำบาดาลจะรับไว้พิจารณา

ประเด็นคำถาม	คำตอบ
11. การฟ้องหนี้ค้ำชำระค่าใช้น้ำบาดาลจะให้พนักงานอัยการหรือพนักงานเจ้าหน้าที่ฟ้อง โดยฟ้องที่ศาลปกครองได้หรือไม่	- การฟ้องหนี้ค้ำชำระค่าใช้น้ำบาดาลต้องดำเนินการทางแพ่งส่งเรื่องให้กับพนักงานอัยการ ซึ่งเป็นนายแผ่นดินดำเนินการต่อไปและมีการติดตามผล
12. พนักงานเจ้าหน้าที่ตรวจพบการกระทำผิด และบันทึกค่าให้การของผู้ต้องหา (แบบ ทบ.02) แต่ผู้ถูกกล่าวหาไม่เซ็นในใบ ทบ.02 จะต้องดำเนินการอย่างไร	- ถ้าผู้กระทำผิดยินยอมให้เปรียบเทียบแต่ไม่มีการเซ็นยินยอมในแบบ ทบ.02 ให้พนักงานเจ้าหน้าที่ไปร้องทุกข์กับพนักงานสอบสวนตามกระบวนการให้ครบองค์ประกอบ
13. กรณีเจ้าของกิจการปิดกิจการ และมีใบแจ้งหนี้ค้ำชำระเป็นระยะเวลา 3 ปี จะมีการดำเนินการอย่างไร	- เสนอกรมทรัพยากรน้ำบาดาลเพื่อนำเสนอคณะกรรมการบริหารกองทุนพัฒนาน้ำบาดาลเพื่อพิจารณาถ้าหนี้ค้ำชำระไม่เกินวงเงิน 10,000 บาท อาจตัดหนี้สูญและเสนอกรมบัญชีกลางพิจารณาต่อไป
14. กรณีค้ำชำระเงินมีการแบ่งชำระเป็นบางงวด ถ้าผู้ประกอบการเข้ามาติดต่อขอรับใบอนุญาตจะอนุญาตหรือไม่	- ให้เสนอเพิกถอนใบอนุญาต มีอยู่ในระเบียบชัดเจน
15. การดำเนินงานร่วมกันระหว่าง สตง. ทสจ. และตรวจสอบภายในของกรม จะมีวิธีการอย่างไร ให้แต่ละหน่วยงานเข้าใจเจตนารมณ์ของกฎหมายที่สอดคล้องกันของการทำงานร่วมกันได้อย่างไร	- สตง.จะมีการจัดอบรมเจ้าหน้าที่เพื่อให้เกิดความเข้าใจเจตนารมณ์ของกฎหมายที่สอดคล้องกันของการทำงานร่วมกัน
16. แผนการดำเนินงานของโครงการมีเป้าหมายเป็นจำนวนบ่อ กรณี ทสจ.บางจังหวัดมีจำนวนการเจาะบ่อน้ำบาดาลเกินเป้าหมาย จะสามารถจัดของบประมาณเดิมในปีนั้นหรือจัดของงบประมาณใหม่ที่นำมาใช้เจาะบ่อน้ำบาดาลได้หรือไม่	- ต้องทำหนังสือมาใหม่ถึงกรมทรัพยากรน้ำบาดาลพร้อมแนบหนังสือเรื่องเดิมมาด้วย

ประเด็นคำถาม	คำตอบ
<p>17. กรณี สตง. ซึ่มีผลความผิดว่ามีการเจาะน้ำบาดาล โดยไม่มีใบอนุญาต แต่เมื่อพนักงานเจ้าหน้าที่เข้าไปตรวจสอบไม่พบสภาพบ่อน้ำบาดาล มีการถมดิน ก่อสร้างบ้านทับบ่อน้ำบาดาล พนักงานเจ้าหน้าที่ จะต้องดำเนินการอย่างไร</p>	<p>- ดำเนินการไปแจ้งความมีการลักลอบเจาะน้ำบาดาล ต้องดองค์ประกอบ 3 ข้อ คือ</p> <ol style="list-style-type: none"> <li>1. การดำเนินการอยู่ในเขตน้ำบาดาล</li> <li>2. ต้องมีใบอนุญาต</li> <li>3. ต้องมีความลึกเกิน 15 เมตร</li> </ol> <p>เพราะฉะนั้น ต้องมีหลักฐานในการร้องทุกข์ ถ้าเกินกว่า 15 เมตร สามารถร้องทุกข์ได้</p>
<p>18. ในกรณีผู้รับใบอนุญาตไม่มาชำระค่าใช้น้ำบาดาล ภายในเวลาที่กำหนด พนักงานเจ้าหน้าที่ จะดำเนินการอย่างไร</p>	<p>- ให้พนักงานเจ้าหน้าที่ทำหนังสือออกใบแจ้งหนี้ภายใน 7 วัน และให้ผู้รับใบอนุญาตมาชำระภายใน 20 วัน นับแต่วันออกหนังสือ พร้อมคิดดอกเบี้ยด้วย</p>
<p>19. กรณีผู้ประกอบการโอนค่าใช้น้ำบาดาลมา ชำซ้อนกันควรทำอย่างไร</p>	<p>- ให้พนักงานเจ้าหน้าที่ทำหนังสือแจ้งมาที่กรมทรัพยากร น้ำบาดาลเพื่อบอกถึงเหตุผลในการโอนเงินชำระของผู้ประกอบการและสามารถถอนเงินคืนผู้ประกอบการได้</p>
<p>20. การชำระเงินในกรณีที่ไม่ใช่ธนาคารกรุงไทย ในพื้นที่ จะมีช่องทางการชำระเงินอื่นๆหรือไม่</p>	<p>- การชำระเงินนอกเหนือจากธนาคารกรุงไทยแล้ว ยังมีธนาคารไทยพาณิชย์ ธนาคารกสิกรไทย และธนาคาร กรุงเทพ ซึ่งในปัจจุบันอยู่ในระหว่างประสานเพื่อ ทำความตกลงร่วมกัน</p>
<p>21. กรณีการขออนุญาตใช้น้ำบาดาล แต่ยังไม่มีการ ใช้น้ำจริง จะทราบถึงแนวปฏิบัติว่าจะต้องเสีย ค่าใช้จ่าย หรือออกใบแจ้งหนี้หรือไม่</p>	<p>- กรณีการขออนุญาตใช้น้ำบาดาล แต่ยังไม่ใช้น้ำจริง ต้องออกใบแจ้งหนี้ และระบุงสาเหตุว่าไม่ใช้น้ำ</p>
<p>22. กรณีเจาะน้ำบาดาลในเขตพื้นที่บุกรุกป่าสงวน หรือที่อุทยานจะมีผลอย่างไร</p>	<p>- ต้องทำการเปรียบเทียบปรับและให้ผู้น้ำบาดาล ดำเนินการอุดกลบบ่อน้ำบาดาลดังกล่าวให้ถูกต้องตามหลัก วิชาการ ถ้ายังสูบใช้น้ำบาดาลต่อไปต้องไปร้องทุกข์ ต่อพนักงานสอบสวนให้ดำเนินการตามกฎหมายต่อไป</p> <p>- ให้ทำหนังสือบันทึกนำเรียนถึงท่านปลัดเพื่อแก้ไขปัญหา เหล่านี้</p>

ประเด็นคำถาม	คำตอบ
<p>23. กรณี สทบ.เขต ได้ติดตามตรวจสอบการเจาะน้ำบาดาล และได้ส่งรายละเอียดบันทึกตรวจสอบให้ ทสจ.ต่อมาผู้ประกอบการมายื่นขอใช้น้ำบาดาล กรณีเช่นนี้ ทสจ. สามารถนำรายละเอียดที่ สทบ. เขต ส่งมาประกอบการพิจารณาออกใบอนุญาตใช้ได้หรือไม่</p>	<p>- ไม่ได้เพราะแบบตรวจสอบของ สทบ.เขต เป็นใบอนุญาตแบบขอเจาะ ซึ่งไม่ได้ระบุคุณภาพน้ำไว้</p>
<p>24. กรณีมีผู้รับใบอนุญาตมีหนี้ค้างชำระปี พ.ศ. 2558-2560 แต่มาชำระหนี้ค้างประจำปี พ.ศ. 2560 แล้ว จะขอผ่อนชำระของ ปี พ.ศ. 2558 - 2559 ให้แล้วเสร็จในปี 2562 ได้หรือไม่</p>	<p>- สามารถทำได้ แต่ให้แบ่งชำระบางส่วนเป็นงวดๆ ไม่ถือเป็นการผ่อนชำระ ทั้งนี้ ต้องไม่เกินหนึ่งปี และควรมีระเบียบรองรับ</p>

**ภาพการประชุมสัมมนาเชิงปฏิบัติการ**  
**โครงการเสริมสร้างศักยภาพด้านการกำกับ ดูแลการประกอบกิจการน้ำบาดาล**  
**ตามพระราชบัญญัติน้ำบาดาล พ.ศ. 2520 ประจำปีงบประมาณ พ.ศ. 2561**  
**ครั้งที่ 1/2561 ระหว่างวันที่ 15 - 17 มกราคม พ.ศ. 2561**  
**ณ โรงแรมดวงตะวัน เชียงใหม่ อำเภอเมือง จังหวัดเชียงใหม่**



นางอรัญญา เฟื่องสวัสดิ์ ท่านรองอธิบดี กรมทรัพยากรน้ำบาดาล รักษาการแทนอธิบดี กรมทรัพยากรน้ำบาดาล มอบหมายให้ นายชัยวัฒน์ ดุษฐิพานิชย์ ผู้เชี่ยวชาญเฉพาะด้านนโยบายและแผน เป็นประธานในการเปิดการประชุมสัมมนาเชิงปฏิบัติการโครงการเสริมสร้างศักยภาพด้านการกำกับ ดูแลการประกอบกิจการน้ำบาดาลตามพระราชบัญญัติน้ำบาดาล พ.ศ. 2520 ครั้งที่ 1 ประจำปีงบประมาณ พ.ศ. 2561 และมอบนโยบายในการดำเนินงานร่วมกันของกรมทรัพยากรน้ำบาดาล และสำนักงานทรัพยากรธรรมชาติและสิ่งแวดล้อมจังหวัด ประจำปีงบประมาณ พ.ศ. 2561 โดยนางสาววิลาวัลย์ ไทยสงคราม ผู้อำนวยการสำนักควบคุมกิจการน้ำบาดาล กล่าวรายงาน



การเติมน้ำใต้ดินระดับตื้น เพื่อเพิ่มความสมดุลให้กับธรรมชาติ โดยนางสาวเนียรย์ สังข์จันทร์ นักธรณีวิทยา ชำนาญการ สำนักทรัพยากรน้ำบาดาลเขต 1 (ลำปาง)



**ภาพการประชุมสัมมนาเชิงปฏิบัติการ**  
**โครงการเสริมสร้างศักยภาพด้านการกำกับ ดูแลการประกอบกิจการน้ำบาดาล**  
**ตามพระราชบัญญัติน้ำบาดาล พ.ศ. 2520 ประจำปีงบประมาณ พ.ศ. 2561**  
**ครั้งที่ 1/2561 ระหว่างวันที่ 15 - 17 มกราคม พ.ศ. 2561**  
**ณ โรงแรมดวงตะวัน เชียงใหม่ อำเภอเมือง จังหวัดเชียงใหม่**



สรุปผลการดำเนินงานและการเบิกจ่ายงบประมาณ โครงการเสริมสร้างศักยภาพฯ ประจำปีงบประมาณ พ.ศ. 2560 (สิ้นสุดโครงการ) การดำเนินงานโครงการเสริมสร้างศักยภาพฯ ประจำปีงบประมาณ พ.ศ. 2561 ตามหลักเกณฑ์แนวทางการแก้ไขปัญหา/อุปสรรค และการติดตามประเมินผลของการดำเนินงานโครงการฯ โดยนางสาววิลาวัลย์ ไทยสงคราม ผู้อำนวยการสำนักควบคุมกิจการน้ำบาดาล และนายสุชาติ ชินวรรณโชติ ผู้อำนวยการส่วนแผนงานและประเมินผล สำนักควบคุมกิจการน้ำบาดาล



ร่าง พระราชบัญญัติน้ำบาดาล พ.ศ. 2520 และการดำเนินการเปรียบเทียบคดีการกระทำความผิดเกี่ยวกับการประกอบกิจการน้ำบาดาล ตามพระราชบัญญัติน้ำบาดาล พ.ศ. 2520 และที่แก้ไขเพิ่มเติม โดยนายกู้เกียรติ โยมศิลป์ ผู้อำนวยการกลุ่มนิติการ และนายสุรพล ธรรมสาร ที่ปรึกษาพิเศษด้านการประกอบกิจการน้ำบาดาล กรมทรัพยากรน้ำบาดาล

**ภาพการประชุมสัมมนาเชิงปฏิบัติการ**  
**โครงการเสริมสร้างศักยภาพด้านการกำกับ ดูแลการประกอบกิจการน้ำบาดาล**  
**ตามพระราชบัญญัติน้ำบาดาล พ.ศ. 2520 ประจำปีงบประมาณ พ.ศ. 2561**  
**ครั้งที่ 1/2561 ระหว่างวันที่ 15 - 17 มกราคม พ.ศ. 2561**  
**ณ โรงแรมดวงตะวัน เชียงใหม่ อำเภอเมือง จังหวัดเชียงใหม่**



ระเบียบ และหลักเกณฑ์การเบิกจ่ายงบประมาณ ตามระเบียบกระทรวงการคลัง และประกาศ ทส. เรื่องกำหนดหลักเกณฑ์การรับเงิน การจ่ายเงิน การเก็บรักษาเงิน การจัดหาผลประโยชน์ การจัดการและการจำหน่ายทรัพย์สิน และการตรวจสอบภายในเกี่ยวกับการใช้เงิน โดยนางสาววัชรพร เสียงสังข์ ผู้อำนวยการส่วนการคลัง กรมทรัพยากรน้ำบาดาล และนางสาวกัญญา เตือนนวล ผู้อำนวยการกองบริหารกองทุนพัฒนาน้ำบาดาล



พระราชบัญญัติการจัดซื้อจัดจ้างและการบริหารพัสดุภาครัฐ พ.ศ. 2560 ความแตกต่างระหว่าง พ.ร.บ. การจัดซื้อจัดจ้างและการบริหารพัสดุภาครัฐ พ.ศ. 2560 เปรียบเทียบกับระเบียบสำนักนายกรัฐมนตรีว่าด้วยการพัสดุ พ.ศ. 2523 และที่แก้ไขเพิ่มเติม และระเบียบสำนักนายกรัฐมนตรีว่าด้วยการพัสดุด้วยวิธีการทางอิเล็กทรอนิกส์ พ.ศ. 2549 แนวทางปฏิบัติในการจัดหาพัสดุตาม พ.ร.บ. การจัดซื้อจัดจ้างและการบริหารพัสดุภาครัฐและระเบียบที่เกี่ยวข้อง โดยนางสุพิชฌาย์ อนันต์กิตติกุล นักวิชาการคลังชำนาญการ กรมบัญชีกลาง

**ภาพการประชุมสัมมนาเชิงปฏิบัติการ**  
**โครงการเสริมสร้างศักยภาพด้านการกำกับ ดูแลการประกอบกิจการน้ำบาดาล**  
**ตามพระราชบัญญัติน้ำบาดาล พ.ศ. 2520 ประจำปีงบประมาณ พ.ศ. 2561**  
**ครั้งที่ 1/2561 ระหว่างวันที่ 15 - 17 มกราคม พ.ศ. 2561**  
**ณ โรงแรมดวงตะวัน เชียงใหม่ อำเภอเมือง จังหวัดเชียงใหม่**



ประเด็นถาม-ตอบ และข้อเสนอแนะ การดำเนินโครงการเสริมสร้างศักยภาพด้านการกำกับ ดูแลการประกอบกิจการน้ำบาดาล ตามพระราชบัญญัติน้ำบาดาล พ.ศ. 2520 ประจำปีงบประมาณ พ.ศ. 2561 และอื่นๆ ที่เกี่ยวข้อง โดยนางสาววิลาวัลย์ ไทยสงคราม ผู้อำนวยการสำนักควบคุมกิจการน้ำบาดาล นายสุรพล ธรรมสาร ที่ปรึกษาพิเศษด้านการประกอบกิจการน้ำบาดาล และนายสุชาติ ชินวรรณโชติ ผู้อำนวยการส่วนแผนงานและประเมินผล สำนักควบคุมกิจการน้ำบาดาล

**ภาพการประชุมสัมมนาเชิงปฏิบัติการ**  
**โครงการเสริมสร้างศักยภาพด้านการกำกับ ดูแลการประกอบกิจการน้ำบาดาล**  
**ตามพระราชบัญญัติน้ำบาดาล พ.ศ. 2520 ประจำปีงบประมาณ พ.ศ. 2561**  
**ครั้งที่ 1/2561 ระหว่างวันที่ 15 - 17 มกราคม พ.ศ. 2561**  
**ณ โรงแรมดวงตะวัน เชียงใหม่ อำเภอเมือง จังหวัดเชียงใหม่**



การประชุมสัมมนาเชิงปฏิบัติการ โครงการเสริมสร้างศักยภาพ ด้านการกำกับ ดูแลการประกอบกิจการน้ำบาดาล ตามพระราชบัญญัติน้ำบาดาล พ.ศ.2520 ประจำปีงบประมาณ พ.ศ. 2561 ครั้งที่ 1/2561 ซึ่งมีผู้เข้าร่วมการประชุมสัมมนาจากสำนักงานทรัพยากรธรรมชาติและสิ่งแวดล้อม จังหวัดทั้ง 76 จังหวัด และจากสำนักทรัพยากรน้ำบาดาล เขต 1-12 รวมทั้งเจ้าหน้าที่จากกรมทรัพยากรน้ำบาดาล ให้ความสนใจในการรับฟังการบรรยายจากวิทยากร รวมทั้งยังมีส่วนร่วมในการแสดงความคิดเห็นและเสนอแนะแนวทางในการปฏิบัติงานโครงการเสริมสร้างศักยภาพฯ เพื่อเสริมสร้างศักยภาพและความรู้ความเข้าใจด้านการประกอบกิจการน้ำบาดาลให้มีประสิทธิภาพมากขึ้น

**สรุปผลแบบประเมินผลการประชุมสัมมนาเชิงปฏิบัติการ**  
**โครงการเสริมสร้างศักยภาพด้านการกำกับ ดูแลการประกอบกิจการน้ำบาดาล**  
**ตามพระราชบัญญัติน้ำบาดาล พ.ศ. 2520 ประจำปีงบประมาณ พ.ศ. 2561 ครั้งที่ 2/2561**  
**ระหว่างวันที่ 23 - 25 พฤษภาคม พ.ศ. 2561**  
**ณ โรงแรมภูเขางามรีสอร์ท อำเภอมะนัง นครนายก จังหวัดนครนายก**

**ความพึงพอใจเกี่ยวกับการจัดประชุม**

รายละเอียด	Min	Max	Mean	เกณฑ์ ความพึงพอใจ
1. การประชาสัมพันธ์ข่าวสารการจัดประชุม	3.5	5	4.63	ดีมาก
2. การต้อนรับ และการอำนวยความสะดวกของผู้จัดประชุมฯ	2.5	5	4.61	ดีมาก
3. สถานที่ / ห้องประชุม / อาหาร / เครื่องดื่ม	1.5	5	4.13	ดี
4. ระยะเวลาในการจัดประชุม	2.5	5	4.44	ดี
5. ความเหมาะสมของรูปแบบการจัดประชุม	2.5	5	4.45	ดี
6. เอกสารประกอบการประชุม	2.5	5	4.39	ดี
7. ความรู้ความเข้าใจในเนื้อหาการประชุมของท่านในครั้งนี้	3.5	5	4.55	ดีมาก
8. ความเหมาะสมของวิทยากรในภาพรวม	3.5	5	4.58	ดีมาก
9. วิทยากรมีความรู้และความเชี่ยวชาญในการถ่ายทอดความรู้	3.5	5	4.58	ดีมาก
10. การมีส่วนร่วมในการแสดงความคิดเห็น	2.5	5	4.56	ดีมาก
11. ความรู้ที่ได้รับจากการประชุมฯ ตรงกับความต้องการ	3.5	5	4.55	ดีมาก
12. ความพึงพอใจในการเข้าร่วมประชุมฯ ในภาพรวม	2.5	5	4.57	ดีมาก
<b>เฉลี่ยคะแนนความพึงพอใจ</b>	<b>2.83</b>	<b>5</b>	<b>4.50</b>	<b>ดี</b>

สรุปผลแบบประเมินผลความพึงพอใจการประชุมสัมมนาเชิงปฏิบัติการโครงการเสริมสร้างศักยภาพด้านการกำกับ ดูแล การประกอบกิจการน้ำบาดาล ตามพระราชบัญญัติน้ำบาดาล พ.ศ. 2520 ประจำปีงบประมาณ พ.ศ. 2561 ครั้งที่ 2/2561 ผู้เข้าร่วมการประชุมมีคะแนนความพึงพอใจ 4.50 อยู่ในเกณฑ์ ดี

**เกณฑ์ในการประเมินผลความพึงพอใจ**

ผู้เข้าร่วมการประชุมมีคะแนนความพึงพอใจเฉลี่ยไม่น้อยกว่า 2.83

**เกณฑ์การวัดผลระดับความพึงพอใจ**

คะแนนความพึงพอใจ 1.00 – 1.50 อยู่ในเกณฑ์ ควรปรับปรุง

คะแนนความพึงพอใจ 1.51 – 2.50 อยู่ในเกณฑ์ น้อย

คะแนนความพึงพอใจ 2.51 – 3.50 อยู่ในเกณฑ์ ปานกลาง

คะแนนความพึงพอใจ 3.51 – 4.50 อยู่ในเกณฑ์ ดี

คะแนนความพึงพอใจ 4.51 – 5.00 อยู่ในเกณฑ์ ดีมาก

**ประเด็นคำถาม-คำตอบ ในการประชุมสัมมนาเชิงปฏิบัติการ**  
**โครงการเสริมสร้างศักยภาพด้านการกำกับ ดูแลการประกอบกิจการน้ำบาดาล**  
**ตามพระราชบัญญัติน้ำบาดาล พ.ศ. 2520 ประจำปีงบประมาณ พ.ศ. 2561**  
**ครั้งที่ 1/2561 ระหว่างวันที่ 15-17 มกราคม พ.ศ. 2561**

**ณ ห้องประชุมดวงตะวัน แกรนด์ บอลรูม โรงแรมดวงตะวัน เชียงใหม่ อำเภอเมือง จังหวัดเชียงใหม่**

ประเด็นคำถาม	คำตอบ
1. การเติมน้ำผิวดินมีความเสี่ยงหากทำไม่ถูกต้องตามหลักวิชาการ จะทำให้น้ำใต้ดินที่มีคุณภาพดีที่สุดไม่เกิดการปนเปื้อน ควรมีการจัดรูปแบบที่เหมาะสมอย่างไร	- การเติมน้ำผิวดินสามารถประยุกต์ใช้น้ำฝนเป็นน้ำที่ดีที่สุดและสะอาดได้ ซึ่งกรมทรัพยากรน้ำบาดาลได้มีการชี้แจงการบรรยายการเติมน้ำที่ถูกต้องให้แก่ประชาชนทราบในเบื้องต้นแล้ว
2. วิธีการเติมน้ำผิวดินเพื่อลดความเสี่ยงให้น้อยลง ควรศึกษาสภาพแวดล้อมในระดับพื้นที่ชุมชนระดับไหน ควรทำอย่างไร	- กรมทรัพยากรน้ำบาดาล มีการศึกษาข้อมูลการเติมน้ำผิวดินแต่ละสภาพพื้นที่เพื่อให้มีความเหมาะสมสำหรับการศึกษาทดลอง
3. เมื่อมีการส่งผลวิเคราะห์คุณภาพน้ำถ้าอนุญาตให้บริโภคได้ แต่มีสารเคมีปนเปื้อนและเกินเกณฑ์มาตรฐานจะมีผลกระทบต่อผู้ออกใบอนุญาตหรือไม่อย่างไร	- ตาม พ.ร.บ. น้ำบาดาล พ.ศ. 2520 ได้กำหนดมาตรฐานน้ำบาดาลที่ใช้บริโภคได้เฉพาะเกณฑ์กำหนดที่เหมาะสมกับเกณฑ์อนุโลมสูงสุดไว้อย่างชัดเจน ซึ่งในอนาคตกรมทรัพยากรน้ำบาดาลจะมีการกำหนดพื้นที่ (Zoning) ว่าพื้นที่ใดมีสารพิษเกินเกณฑ์เพื่อให้เป็นข้อมูลในการออกใบอนุญาตเจาะและใช้น้ำบาดาลได้เลยและหากเกินเกณฑ์จะมีค่าเตือนในใบอนุญาต ซึ่งไม่มีผลกระทบต่อผู้ออกใบอนุญาตแต่อย่างใด
4. กรณี ปตท.สำรวจและผลิตปิโตรเลียม มีการขอเจาะบ่อน้ำบาดาลจำนวนหลายบ่อ แต่บางบ่อไม่ได้ใช้น้ำต้องมีการติดตั้งมิเตอร์ทุกบ่อหรือไม่	- กรมทรัพยากรน้ำบาดาลจะมีการปรับปรุงกฎหมายและกำหนดการติดตั้งมิเตอร์เป็นรายการณี หากเป็นบ่อสังเกตการณ์ไม่ต้องติดตั้งมิเตอร์ แต่หากเป็นบ่อน้ำบาดาลที่ใช้ในการผลิตที่ต้องการสูบน้ำบาดาล จำเป็นต้องมีการติดตั้งมิเตอร์ตลอดเพื่อควบคุมการใช้น้ำบาดาลไม่ให้เกินปริมาณน้ำบาดาลที่กำหนดไว้ในใบอนุญาต และสามารถติดตามประเมินผลได้
5. การขออนุญาตเจาะพร้อมใช้ ยังไม่มั่นใจในมาตรฐานของการกำหนดพื้นที่ (Zoning) หรือคุณภาพน้ำว่ามีสารปนเปื้อนหรือไม่ ดังนั้น สามารถนำผลการตรวจคุณภาพน้ำมาขออนุญาตใช้น้ำบาดาลได้หรือไม่	- การออกใบอนุญาตประกอบกิจการน้ำบาดาลตั้งอยู่บนมาตรฐานที่มีข้อมูลครบถ้วนตามระเบียบกระทรวงทรัพยากรธรรมชาติและสิ่งแวดล้อมอยู่แล้ว

ประเด็นคำถาม	คำตอบ
6. การที่จะนำหลักวิชาการมาใช้ในเชิงปฏิบัติ เรื่องเชิงคุณภาพและปริมาณได้หรือไม่	- การดำเนินงานตามหลักวิชาการ กรมทรัพยากรน้ำบาดาลได้นำมาใช้เป็นพื้นฐานที่มีข้อมูลอยู่
7. ควรมีการให้บริการ E-Services ที่สามารถให้ฐานข้อมูลประมวลผลที่ถูกต้องและชัดเจนได้หรือไม่	- กรมทรัพยากรน้ำบาดาลพิจารณาแล้วเห็นควรจ้างบริษัทที่มีความชำนาญให้บริการ E-Services
8. การจ้างลูกจ้างชั่วคราว เพื่อให้การดำเนินงานเป็นไปตามเป้าหมายและเพื่อให้เกิดความมั่นใจให้กับลูกจ้าง ควรมีการดำเนินการจ้างที่ไม่ขาดช่วงหรือไม่ควรให้อยู่ระหว่างการต่อสัญญาจ้าง กรมทรัพยากรน้ำบาดาลมีวิธีการแนวทางแก้ปัญหาอย่างไร	- กรมทรัพยากรน้ำบาดาลพิจารณาแล้วเห็นควรให้หน่วยงานต้นสังกัดของลูกจ้างเร่งรัดดำเนินการให้บรรลุวัตถุประสงค์ตามเป้าหมาย เพื่อคณะกรรมการในการดำเนินการพิจารณาการจ้าง จาก สป.ทส. จะได้เร่งรัดการพิจารณาการอนุมัติให้เร็วขึ้น เนื่องจากเป็นผู้จัดจ้าง
8. การจ้างลูกจ้างชั่วคราว เพื่อให้การดำเนินงานเป็นไปตามเป้าหมายและเพื่อให้เกิดความมั่นใจให้กับลูกจ้างไม่ควรอ้างอิงกับผลงาน เนื่องจากบุคลากรไม่เพียงพอ และควรให้มีการไปศึกษาอบรมต่างประเทศ กรมทรัพยากรน้ำบาดาลมีวิธีการแนวทางแก้ปัญหาอย่างไร (ต่อ)	- โครงการเสริมสร้างฯ มีการพิจารณาผลงานประกอบการพิจารณาจ้างลูกจ้างชั่วคราวเป็นระเบียบการที่เคยปฏิบัติมาอยู่แล้ว ส่วนเรื่องให้ไปศึกษาอบรมที่ต่างประเทศ กรมทรัพยากรน้ำบาดาลจะรับไว้พิจารณา
9. กรณีผู้ประกอบการซื้อกิจการต่อมาเป็นเจ้าของเอง เดิมเจ้าของเก่าไม่เคยขอใบอนุญาตใช้น้ำบาดาลสามารถปรับและเปรียบเทียบคดีได้หรือไม่	- ตาม พ.ร.บ. ส่งเสริมคุ้มครองรักษาคุณภาพสิ่งแวดล้อม พ.ศ. 2535 มาตรา 96-97 สามารถเรียกเก็บค่าสินไหมทดแทนหรือค่าเสียหาย ซึ่งเป็นความรับผิดชอบทางแพ่งได้ แต่ต้องมีค่านวน
10. กรมทรัพยากรน้ำบาดาลควรจ้างคณะนิติกรประจำภูมิภาคแต่ละจังหวัดได้หรือไม่	- กรมทรัพยากรน้ำบาดาลมีอัตรานิติกรจำนวนน้อย อย่างไรก็ตาม กรมทรัพยากรน้ำบาดาลจะรับไว้พิจารณา

ประเด็นคำถาม	คำตอบ
11. การฟ้องหนี้ค้างชำระค่าใช้น้ำบาดาลจะให้พนักงานอัยการหรือพนักงานเจ้าหน้าที่ฟ้อง โดยฟ้องที่ศาลปกครองได้หรือไม่	- การฟ้องหนี้ค้างชำระค่าใช้น้ำบาดาลต้องดำเนินการทางแพ่งส่งเรื่องให้กับพนักงานอัยการ ซึ่งเป็นนายแผ่นดินดำเนินการต่อไปและมีการติดตามผล
12. พนักงานเจ้าหน้าที่ตรวจพบการกระทำผิด และบันทึกค่าให้การของผู้ต้องหา (แบบ ทบ.02) แต่ผู้ถูกกล่าวหาไม่เซ็นในใบ ทบ.02 จะต้องดำเนินการอย่างไร	- ถ้าผู้กระทำผิดยินยอมให้เปรียบเทียบแต่ไม่มีการเซ็นยินยอมในแบบ ทบ.02 ให้พนักงานเจ้าหน้าที่ไปร้องทุกข์กับพนักงานสอบสวนตามกระบวนการให้ครบองค์ประกอบ
13. กรณีเจ้าของกิจการปิดกิจการ และมีใบแจ้งหนี้ค้างชำระเป็นระยะเวลา 3 ปี จะมีการดำเนินการอย่างไร	- เสนอกรมทรัพยากรน้ำบาดาลเพื่อนำเสนอคณะกรรมการบริหารกองทุนพัฒนาน้ำบาดาลเพื่อพิจารณาถ้าหนี้ค้างชำระไม่เกินวงเงิน 10,000 บาท อาจตัดหนี้สูญและเสนอกรมบัญชีกลางพิจารณาต่อไป
14. กรณีค้างชำระเงินมีการแบ่งชำระเป็นบางงวด ถ้าผู้ประกอบการเข้ามาติดต่อขอรับใบอนุญาตจะอนุญาตหรือไม่	- ให้เสนอเพิกถอนใบอนุญาต มีอยู่ในระเบียบชัดเจน
15. การดำเนินงานร่วมกันระหว่าง สตง. ทสจ. และตรวจสอบภายในของกรม จะมีวิธีการอย่างไร ให้แต่ละหน่วยงานเข้าใจเจตนารมณ์ของกฎหมายที่สอดคล้องกันของการทำงานร่วมกันได้อย่างไร	- สตง. จะมีการจัดอบรมเจ้าหน้าที่เพื่อให้เกิดความเข้าใจเจตนารมณ์ของกฎหมายที่สอดคล้องกันของการทำงานร่วมกัน
16. แผนการดำเนินงานของโครงการมีเป้าหมายเป็นจำนวนบ่อ กรณี ทสจ. บางจังหวัดมีจำนวนการเจาะบ่อน้ำบาดาลเกินเป้าหมาย จะสามารถจัดของบประมาณเดิมในปีนั้นหรือจัดของงบประมาณใหม่ที่นำมาใช้เจาะบ่อน้ำบาดาลได้หรือไม่	- ต้องทำหนังสือมาใหม่ถึงกรมทรัพยากรน้ำบาดาลพร้อมแนบหนังสือเรื่องเดิมมาด้วย



ประเด็นคำถาม	คำตอบ
<p>17. กรณี สดง. ซึ่มีผลความผิดว่ามีการเจาะน้ำบาดาล โดยไม่มีใบอนุญาต แต่เมื่อพนักงานเจ้าหน้าที่เข้าไปตรวจสอบไม่พบสภาพบ่อน้ำบาดาล มีการถมดิน ก่อสร้างบ้านทับบ่อน้ำบาดาล พนักงานเจ้าหน้าที่ จะต้องดำเนินการอย่างไร</p>	<p>- ดำเนินการไปแจ้งความมีการลักลอบเจาะน้ำบาดาล ต้องดองค์ประกอบ 3 ข้อ คือ</p> <ol style="list-style-type: none"> <li>1. การดำเนินการอยู่ในเขตน้ำบาดาล</li> <li>2. ต้องมีใบอนุญาต</li> <li>3. ต้องมีความลึกเกิน 15 เมตร</li> </ol> <p>เพราะฉะนั้น ต้องมีหลักฐานในการร้องทุกข์ ถ้าเกินกว่า 15 เมตร สามารถร้องทุกข์ได้</p>
<p>18. ในกรณีผู้รับใบอนุญาตไม่มาชำระค่าใช้น้ำบาดาล ภายในเวลาที่กำหนด พนักงานเจ้าหน้าที่ จะดำเนินการอย่างไร</p>	<p>- ให้พนักงานเจ้าหน้าที่ทำหนังสือออกใบแจ้งหนี้ภายใน 7 วัน และให้ผู้รับใบอนุญาตมาชำระภายใน 20 วัน นับแต่วันออกหนังสือ พร้อมคิดดอกเบี้ยด้วย</p>
<p>19. กรณีผู้ประกอบการโอนค่าใช้น้ำบาดาลมา ชำซ้อนกันควรทำอย่างไร</p>	<p>- ให้พนักงานเจ้าหน้าที่ทำหนังสือแจ้งมาที่กรมทรัพยากร น้ำบาดาลเพื่อบอกถึงเหตุผลในการโอนเงินชำระของผู้ประกอบการและสามารถถอนเงินคืนผู้ประกอบการได้</p>
<p>20. การชำระเงินในกรณีที่ไม่ใช่ธนาคารกรุงไทย ในพื้นที่ จะมีช่องทางการชำระเงินอื่นๆหรือไม่</p>	<p>- การชำระเงินนอกเหนือจากธนาคารกรุงไทยแล้ว ยังมีธนาคารไทยพาณิชย์ ธนาคารกสิกรไทย และธนาคาร กรุงเทพ ซึ่งในปัจจุบันอยู่ในระหว่างประสานเพื่อ ทำความตกลงร่วมกัน</p>
<p>21. กรณีการขออนุญาตใช้น้ำบาดาล แต่ยังไม่มีการ ใช้น้ำจริง จะทราบถึงแนวปฏิบัติว่าจะต้องเสีย ค่าใช้จ่าย หรือออกใบแจ้งหนี้หรือไม่</p>	<p>- กรณีการขออนุญาตใช้น้ำบาดาล แต่ยังไม่ใช้น้ำจริง ต้องออกใบแจ้งหนี้ และระบุงสาเหตุว่าไม่ใช้น้ำ</p>
<p>22. กรณีเจาะน้ำบาดาลในเขตพื้นที่บุกรุกป่าสงวน หรือที่อุทยานจะมีผลอย่างไร</p>	<p>- ต้องทำการเปรียบเทียบปรับและให้ผู้น้ำบาดาล ดำเนินการอุดกลบบ่อน้ำบาดาลดังกล่าวให้ถูกต้องตามหลัก วิชาการ ถ้ายังสูบใช้น้ำบาดาลต่อไปต้องไปร้องทุกข์ ต่อพนักงานสอบสวนให้ดำเนินการตามกฎหมายต่อไป</p> <p>- ให้ทำหนังสือบันทึกนำเรียนถึงท่านปลัดเพื่อแก้ไขปัญหา เหล่านี้</p>

ประเด็นคำถาม	คำตอบ
<p>23. กรณี สทบ.เขต ได้ติดตามตรวจสอบการเจาะน้ำบาดาล และได้ส่งรายละเอียดบันทึกตรวจสอบให้ ทสจ.ต่อมาผู้ประกอบการมายื่นขอใช้น้ำบาดาล กรณีเช่นนี้ ทสจ. สามารถนำรายละเอียดที่ สทบ. เขต ส่งมาประกอบการพิจารณาออกใบอนุญาตใช้ได้หรือไม่</p>	<p>- ไม่ได้เพราะแบบตรวจสอบของ สทบ.เขต เป็นใบอนุญาตแบบขอเจาะ ซึ่งไม่ได้ระบุคุณภาพน้ำไว้</p>
<p>24. กรณีมีผู้รับใบอนุญาตมีหนี้ค้างชำระ ปี พ.ศ. 2558-2560 แต่มาชำระหนี้ค้างประจำปี พ.ศ. 2560 แล้ว จะขอผ่อนชำระของ ปี พ.ศ. 2558 - 2559 ให้แล้วเสร็จในปี 2562 ได้หรือไม่</p>	<p>- สามารถทำได้ แต่ให้แบ่งชำระบางส่วนเป็นงวดๆ ไม่ถือเป็นการผ่อนชำระ ทั้งนี้ ต้องไม่เกินหนึ่งปี และควรมีระเบียบรองรับ</p>

**ภาพการประชุมสัมมนาเชิงปฏิบัติการ**  
**โครงการเสริมสร้างศักยภาพด้านการกำกับ ดูแลการประกอบกิจการน้ำบาดาล**  
**ตามพระราชบัญญัติน้ำบาดาล พ.ศ. 2520 ประจำปีงบประมาณ พ.ศ. 2561**  
**ครั้งที่ 2/2561 ระหว่างวันที่ 23 - 25 พฤษภาคม พ.ศ. 2561**  
**ณ โรงแรมภูเขางามรีสอร์ท อำเภอเมืองนครนายก จังหวัดนครนายก**



นางสาวจจิตร นีรนนาทเมธิกุล ท่านอธิบดีกรมทรัพยากรน้ำบาดาล มอบหมายให้ นางอรัญญา เฟื่องสวัสดิ์ รองอธิบดีกรมทรัพยากรน้ำบาดาล เป็นประธานในการเปิดการประชุมสัมมนาเชิงปฏิบัติการโครงการเสริมสร้างศักยภาพด้านการกำกับ ดูแลการประกอบกิจการน้ำบาดาลตามพระราชบัญญัติน้ำบาดาล พ.ศ. 2520 ครั้งที่ 2 ประจำปีงบประมาณ พ.ศ. 2561 และมอบนโยบายในการดำเนินงานร่วมกันของกรมทรัพยากรน้ำบาดาล และสำนักงานทรัพยากรธรรมชาติและสิ่งแวดล้อมจังหวัด ประจำปีงบประมาณ พ.ศ. 2561 โดยนางสาววิลาวัลย์ ไทยสงคราม ผู้อำนวยการสำนักควบคุมกิจการน้ำบาดาล กล่าวรายงาน



ระบบการชำระเงินกลางของภาครัฐ โดยนางสาวจิตติสุตา สายมาลา นักวิชาการคลังชำนาญการพิเศษ กรมบัญชีกลาง

**ภาพการประชุมสัมมนาเชิงปฏิบัติการ**  
**โครงการเสริมสร้างศักยภาพด้านการกำกับ ดูแลการประกอบกิจการน้ำบาดาล**  
**ตามพระราชบัญญัติน้ำบาดาล พ.ศ. 2520 ประจำปีงบประมาณ พ.ศ. 2561**  
**ครั้งที่ 2/2561 ระหว่างวันที่ 23 - 25 พฤษภาคม พ.ศ. 2561**  
**ณ โรงแรมภูเขางามรีสอร์ท อำเภอเมืองนครนายก จังหวัดนครนายก**



การจัดทำแผนและแนวทางปฏิบัติในการตรวจสอบการประกอบกิจการน้ำบาดาล  
 โดย นายประสิทธิ์พร จิตต์วารี นายช่างเทคนิคอาวุโส และนายธนิศ จินกุล นายช่างเทคนิคชำนาญงาน  
 สำนักควบคุมกิจการน้ำบาดาล



การติดตามหนี้ค้างชำระ โดย นายสุรพล ธรรมสาร ที่ปรึกษาพิเศษด้านการประกอบกิจการ  
 น้ำบาดาล กรมทรัพยากรน้ำบาดาล

**ภาพการประชุมสัมมนาเชิงปฏิบัติการ**  
**โครงการเสริมสร้างศักยภาพด้านการกำกับ ดูแลการประกอบกิจการน้ำบาดาล**  
**ตามพระราชบัญญัติน้ำบาดาล พ.ศ. 2520 ประจำปีงบประมาณ พ.ศ. 2561**  
**ครั้งที่ 2/2561 ระหว่างวันที่ 23 - 25 พฤษภาคม พ.ศ. 2561**  
**ณ โรงแรมภูเขางามรีสอร์ท อำเภอเมืองนครนายก จังหวัดนครนายก**



การจัดทำแผนงานเพื่อเสนอโครงการเสริมสร้างศักยภาพฯ ประจำปีงบประมาณ พ.ศ. 2562 โดย นางสาววิลาวัลย์ ไทยสงคราม ผู้อำนวยการสำนักควบคุมกิจการน้ำบาดาล นางสาวกัญญา เตือนนวล ผู้อำนวยการกองบริหารกองทุนพัฒนาน้ำบาดาล และนายสุชาติ ชินวรรณโชติ ผู้อำนวยการส่วนแผนงาน และประเมินผล



อุทกธรณีวิทยากับการเติมน้ำใต้ดินระดับตื้น โดย นายมหิพพงศ์ วรกุล ตำแหน่ง นักธรณีวิทยาชำนาญการพิเศษ สำนักสำรวจและประเมินศักยภาพน้ำบาดาล

**ภาพการประชุมสัมมนาเชิงปฏิบัติการ**  
**โครงการเสริมสร้างศักยภาพด้านการกำกับ ดูแลการประกอบกิจการน้ำบาดาล**  
**ตามพระราชบัญญัติน้ำบาดาล พ.ศ. 2520 ประจำปีงบประมาณ พ.ศ. 2561**  
**ครั้งที่ 2/2561 ระหว่างวันที่ 23 - 25 พฤษภาคม พ.ศ. 2561**  
**ณ โรงแรมภูเขางามรีสอร์ท อำเภอเมืองนครนายก จังหวัดนครนายก**



ร่างพระราชบัญญัติน้ำบาดาล โดย นายกู้เกียรติ โยมศิลป์ ผู้อำนวยการกลุ่มนิติการ  
 และนายสุรพล ธรรมสาร ที่ปรึกษาพิเศษด้านการประกอบกิจการน้ำบาดาล กรมทรัพยากรน้ำบาดาล



ประเด็นถาม-ตอบ และข้อเสนอแนะ การดำเนินโครงการเสริมสร้างศักยภาพด้านการกำกับ ดูแลการประกอบกิจการน้ำบาดาล ตามพระราชบัญญัติน้ำบาดาล พ.ศ. 2520 ประจำปีงบประมาณ พ.ศ. 2561 และอื่นๆ ที่เกี่ยวข้อง โดยนางสาววิลาวัลย์ ไทยสงคราม ผู้อำนวยการสำนักควบคุมกิจการน้ำบาดาล นายสุรพล ธรรมสาร ที่ปรึกษาพิเศษด้านการประกอบกิจการน้ำบาดาล และนายสุชาติ ชินวรรณโชติ ผู้อำนวยการส่วนแผนงานและประเมินผล สำนักควบคุมกิจการน้ำบาดาล

**ภาพการประชุมสัมมนาเชิงปฏิบัติการ**  
**โครงการเสริมสร้างศักยภาพด้านการกำกับ ดูแลการประกอบกิจการน้ำบาดาล**  
**ตามพระราชบัญญัติน้ำบาดาล พ.ศ. 2520 ประจำปีงบประมาณ พ.ศ. 2561**  
**ครั้งที่ 2/2561 ระหว่างวันที่ 23 - 25 พฤษภาคม พ.ศ. 2561**  
**ณ โรงแรมภูเขางามรีสอร์ท อำเภอเมืองนครนายก จังหวัดนครนายก**



การประชุมสัมมนาเชิงปฏิบัติการ โครงการเสริมสร้างศักยภาพ ด้านการกำกับ ดูแลการประกอบกิจการน้ำบาดาล ตามพระราชบัญญัติน้ำบาดาล พ.ศ.2520 ประจำปีงบประมาณ พ.ศ. 2561 ครั้งที่ 2/2561 ซึ่งมีผู้เข้าร่วมการประชุมสัมมนาจากสำนักงานทรัพยากรธรรมชาติและสิ่งแวดล้อมจังหวัดทั้ง 76 จังหวัด และจากสำนักทรัพยากรน้ำบาดาล เขต 1-12 รวมทั้งเจ้าหน้าที่จากกรมทรัพยากรน้ำบาดาล ให้ความสนใจในการรับฟังการบรรยายจากวิทยากร รวมทั้งยังมีส่วนร่วมในการแสดงความคิดเห็นและเสนอแนะแนวทางในการปฏิบัติงานโครงการเสริมสร้างศักยภาพฯ เพื่อเสริมสร้างศักยภาพและความรู้ความเข้าใจด้านการประกอบกิจการน้ำบาดาลให้มีประสิทธิภาพมากขึ้น