



กรมทรัพยากรน้ำบาดาล

Department of Groundwater Resources

*แผนพัฒนากระบวนการงานเพื่อเพิ่มประสิทธิภาพในการบริหาร  
จัดการทรัพยากรน้ำบาดาลในระดับภูมิภาคอย่างเป็นระบบและยั่งยืน*

สำนักทรัพยากรน้ำบาดาลเขต 7 กำแพงเพชร

โครงการศึกษาและพัฒนากระบวนการงานเพื่อเพิ่มประสิทธิภาพ  
ในการบริหารจัดการทรัพยากรน้ำบาดาลในระดับภูมิภาค  
อย่างเป็นระบบและยั่งยืน



## สารบัญ

	หน้า
บทที่ 1 ข้อมูลทั่วไปและสภาพอุทกธรณีวิทยา.....	1
บทที่ 2 การปฏิบัติงานตามภารกิจ.....	8
2.1 ภารกิจของ สทบ.เขต 7 กำแพงเพชร.....	8
2.2 กระบวนการให้บริการของ สทบ.เขต 7 กำแพงเพชร.....	21
บทที่ 3 โครงสร้างและอัตรากำลัง.....	47
3.1 โครงสร้างและอัตรากำลังของ สทบ.เขต 7 กำแพงเพชร.....	47
บทที่ 4 แผนปฏิบัติการ.....	58



## สารบัญตาราง

	หน้า	
ตารางที่ 1	พื้นที่แอ่งน้ำบาดาลในพื้นที่รับผิดชอบของ สทบ.เขต 7 กำแพงเพชร	2
ตารางที่ 2	สภาพอุทกธรณีวิทยาของ สทบ.เขต 7 กำแพงเพชร	4
ตารางที่ 3	ระดับความลึกและปริมาณน้ำแต่ละจังหวัด	5
ตารางที่ 4	ประเภทการใช้ประโยชน์ของบ่อราชการแต่ละจังหวัด	6
ตารางที่ 5	ภารกิจที่สำนักทรัพยากรน้ำบาดาลได้รับการถ่ายโอนจากส่วนกลาง	8
ตารางที่ 6	สรุปภารกิจและอำนาจการดำเนินการของ สทบ.เขต 7 กำแพงเพชร	12
ตารางที่ 7	สรุปสถานะการดำเนินงานตามภารกิจในปัจจุบัน	15
ตารางที่ 8	แผนปฏิบัติการ	58



## สารบัญญภาพ

	หน้า	
แผนภาพที่ 1	พื้นที่ความรับผิดชอบของ สทบ.เขต 7 กำแพงเพชร	1
แผนภาพที่ 2	พื้นที่แอ่งน้ำบาดาล (ตร.กม.)	2
แผนภาพที่ 3	ปริมาณน้ำกักเก็บ (ล้าน ลบ.ม.)	3
แผนภาพที่ 4	ปริมาณน้ำเพิ่มเติมรายปี (ล้าน ลบ.ม./ปี)	3
แผนภาพที่ 5	จำนวนบ่อบาดาลในพื้นที่ สทบ.เขต 7 กำแพงเพชร	5
แผนภาพที่ 6	การพัฒนากระบวนการสนับสนุนให้ความช่วยเหลือและแก้ไขปัญหาความ เดือดร้อนแก่ประชาชนในพื้นที่	7
แผนภาพที่ 7	แผนที่แสดงตำแหน่งบ่อสังเกตการณ์น้ำบาดาลในพื้นที่รับผิดชอบของ สทบ.เขต 7 กำแพงเพชร	10
แผนภาพที่ 8	จำนวนบ่อขุดเจาะและพัฒนาแต่ละโครงการของ สทบ.เขต 7 กำแพงเพชร	11
แผนภาพที่ 9	กระบวนการติดตามและนำข้อมูลในพื้นที่ไปใช้ประโยชน์	18
แผนภาพที่ 10	กระบวนการติดตามผลการสำรวจธรณีฟิสิกส์	19
แผนภาพที่ 11	กระบวนการเตรียมการพัฒนาระบบการประกันคุณภาพการเจาะน้ำบาดาล	20
แผนภาพที่ 12	กระบวนการออกใบอนุญาตเจาะและใช้น้ำบาดาลปัจจุบันพื้นที่จังหวัดกำแพงเพชร (As Is)	22
แผนภาพที่ 13	คำขออนุญาตเจาะและใช้พื้นที่จังหวัดกำแพงเพชร	23
แผนภาพที่ 14	กระบวนการออกใบอนุญาตเจาะและการขออนุญาตใช้พื้นที่จังหวัดกำแพงเพชร หลังการปรับปรุงระยะสั้น	26
แผนภาพที่ 15	กระบวนการออกใบอนุญาตเจาะพื้นที่จังหวัดกำแพงเพชรในอนาคต (To Be)	28
แผนภาพที่ 16	กระบวนการออกใบอนุญาตระบายน้ำลงบ่อบาดาลปัจจุบัน (As Is)	30
แผนภาพที่ 17	กระบวนการอนุญาตระบายน้ำลงบ่อบาดาลในอนาคต (To Be)	31
แผนภาพที่ 18	การแสดงผลจากระบบการติดตามใบอนุญาต	33
แผนภาพที่ 19	ระบบการเรียกดูข้อมูลและสถานะการพิจารณาอนุญาตโดยส่วนกลาง	33
แผนภาพที่ 20	กระบวนการตรวจวิเคราะห์และรับรองคุณภาพน้ำบาดาลปัจจุบัน (As Is)	34
แผนภาพที่ 21	คำขอตรวจวิเคราะห์คุณภาพน้ำบาดาลจากภายนอกมายัง สทบ.เขต 7 กำแพงเพชร	35



## สารบัญญภาพ (ต่อ)

	หน้า
แผนภาพที่ 22 ภารกิจของการตรวจวิเคราะห์คุณภาพน้ำบาดาลส่วนกลางและสำนักทรัพยากรน้ำบาดาล	36
แผนภาพที่ 23 กระบวนการรายงานการใช้น้ำและการจัดเก็บค่าใช้น้ำบาดาลในปัจจุบัน (As Is)	37
แผนภาพที่ 24 รายได้จัดเก็บค่าใช้น้ำของ สทบ.เขต 7 กำแพงเพชร	38
แผนภาพที่ 25 ระบบการแจ้งตอบรับรายงานการใช้น้ำบาดาล	40
แผนภาพที่ 26 กระบวนการรายงานการใช้น้ำและการจัดเก็บค่าใช้น้ำบาดาลในอนาคต (To Be)	41
แผนภาพที่ 27 กระบวนการจัดทำแผนบริการทางวิชาการและบริการข้อมูลสารสนเทศน้ำบาดาล	44
แผนภาพที่ 28 ตัวอย่างการประกาศแสดงขั้นตอนหรือระยะเวลาการให้บริการ	46
แผนภาพที่ 29 ตัวอย่างการจัดมุมเรียนรู้ (Learning Corner)	46
แผนภาพที่ 30 โครงสร้างและอัตรากำลังสำนักทรัพยากรน้ำบาดาลเขต 7 กำแพงเพชร ในปัจจุบัน	47
แผนภาพที่ 31 จำนวนบุคลากรแต่ละฝ่ายงานของ สทบ.เขต 7 กำแพงเพชร	48
แผนภาพที่ 32 ช่วงเวลาการเกษียณอายุของข้าราชการและลูกจ้างประจำ	48
แผนภาพที่ 33 สัดส่วนการเกษียณอายุของข้าราชการและลูกจ้างประจำ	49
แผนภาพที่ 34 ช่วงเวลาการเกษียณของข้าราชการและลูกจ้างประจำของศูนย์พัฒนาน้ำบาดาล	49
แผนภาพที่ 35 กระบวนการวางแผนสืบทอดหรือทดแทนตำแหน่ง (Succession Planning) หรือ Replacement Planning ช่างเจาะน้ำบาดาล	50
แผนภาพที่ 36 กลุ่มโครงสร้างหลักของสำนักทรัพยากรน้ำบาดาล	51
แผนภาพที่ 37 โครงสร้างสำนักทรัพยากรน้ำบาดาลเขต 7 กำแพงเพชร ในอนาคต (To Be)	52

## บทที่ 1

### ข้อมูลทั่วไปและสภาพอุทกธรณีวิทยา

สำนักทรัพยากรน้ำบาดาลเขต 7 กำแพงเพชร รับผิดชอบดูแลพื้นที่ 6 จังหวัด ได้แก่ กำแพงเพชร พิจิตร อุตรดิตถ์ สุโขทัย ตาก และพิษณุโลก ครอบคลุมแอ่งน้ำบาดาล 9 แอ่ง ได้แก่ แอ่งน้ำบาดาลเชียงใหม่-ลำพูน แอ่งน้ำบาดาลแม่ฮ่องสอน แอ่งน้ำบาดาลแพร่ แอ่งน้ำบาดาลน่าน แอ่งน้ำบาดาลเจ้าพระยาตอนบน แอ่งน้ำบาดาลตาก แอ่งน้ำบาดาลเจ้าพระยาตอนล่าง แอ่งน้ำบาดลกาญจนบุรี และแอ่งน้ำบาดาลเลย คิดเป็นพื้นที่แอ่งน้ำบาดาล 47,933.61 ตารางกิโลเมตร โดยมีปริมาณน้ำกักเก็บ 174,925.16 ล้านลูกบาศก์เมตร คิดเป็นร้อยละ 15.47 ของปริมาณน้ำกักเก็บทั้งหมด (มากเป็นอันดับ 2 จากทั้งหมด 12 เขต) และมีปริมาณน้ำเพิ่มเติมรายปี 17,228.62 ล้านลูกบาศก์เมตรต่อปี คิดเป็นร้อยละ 16.51 ของปริมาณน้ำเพิ่มเติมรายปีทั้งหมด (มากเป็นอันดับ 2 จากทั้งหมด 12 เขต)

แผนภาพที่ 1 พื้นที่ความรับผิดชอบของ สทบ.เขต 7 กำแพงเพชร

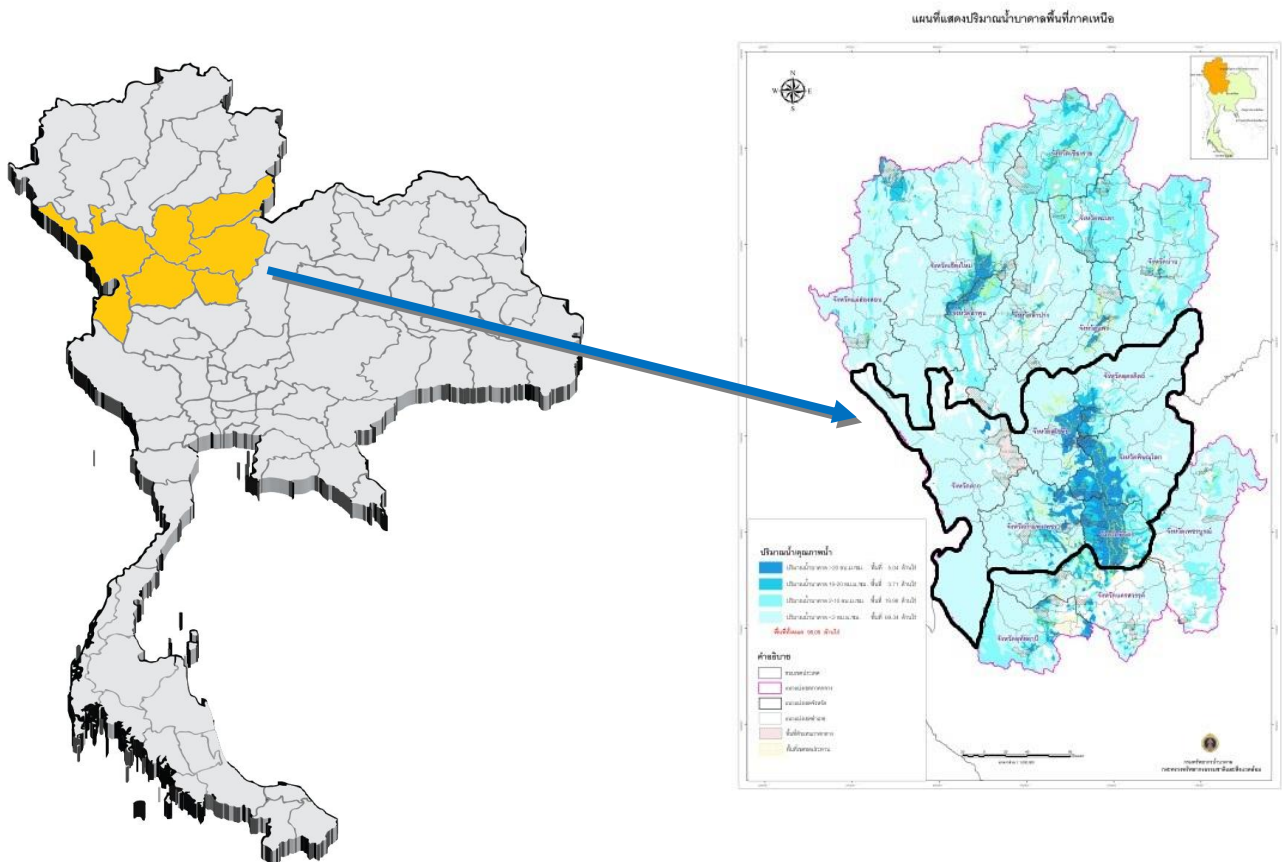



แผนพัฒนากระบวนการงานเพื่อเพิ่มประสิทธิภาพในการบริหารจัดการทรัพยากรน้ำบาดาล  
ในระดับภูมิภาคอย่างเป็นระบบและยั่งยืนของสำนักทรัพยากรน้ำบาดาลเขต 7 กำแพงเพชร

ตารางที่ 1 พื้นที่แอ่งน้ำบาดาลในพื้นที่รับผิดชอบของ สทบ.เขต 7 กำแพงเพชร

จังหวัด	ครอบคลุม แอ่งน้ำบาดาล	พื้นที่ (ตร.กม.)	ปริมาณน้ำกักเก็บ (ล้าน ลบ.ม.)	ปริมาณน้ำเพิ่มเติม รายปี (ล้าน ลบ.ม./ปี)
อุตรดิตถ์	เจ้าพระยาตอนบน	6,512.79	18,749.44	2,034.07
	น่าน	1,354.95	1,070.70	93.87
	แพร่	3.51	1.75	0.21
ตาก	ตาก	9606.42	9,739.06	1,039.61
	กาญจนบุรี	3.50	1.20	0.39
	เจ้าพระยาตอนบน	5,257.19	14,170.76	1,488.89
	เจ้าพระยาตอนล่าง	0.23	0.06	0.03
	เชียงใหม่-ลำพูน	1,975.04	1,859.55	235.42
	แม่ฮ่องสอน	448.83	391.68	53.85
สุโขทัย	เจ้าพระยาตอนบน	6,655.95	29,738.71	2,757.73
	แพร่	8.62	6.90	0.78
พิษณุโลก	เจ้าพระยาตอนบน	10,506.46	29,258.87	3,291.63
	เลย	89.93	143.89	12.14
กำแพงเพชร	เจ้าพระยาตอนบน	813.30	41,124.52	3,714.18
	เจ้าพระยาตอนล่าง	371.13	639.37	77.19
	ตาก	6.73	6.73	0.40
พิจิตร	เจ้าพระยาตอนบน	4,319.03	28,021.97	2,428.23
รวม		47,933.61	174,925.16	17,228.62

แผนภาพที่ 2 พื้นที่แอ่งน้ำบาดาล (ตร.กม.)

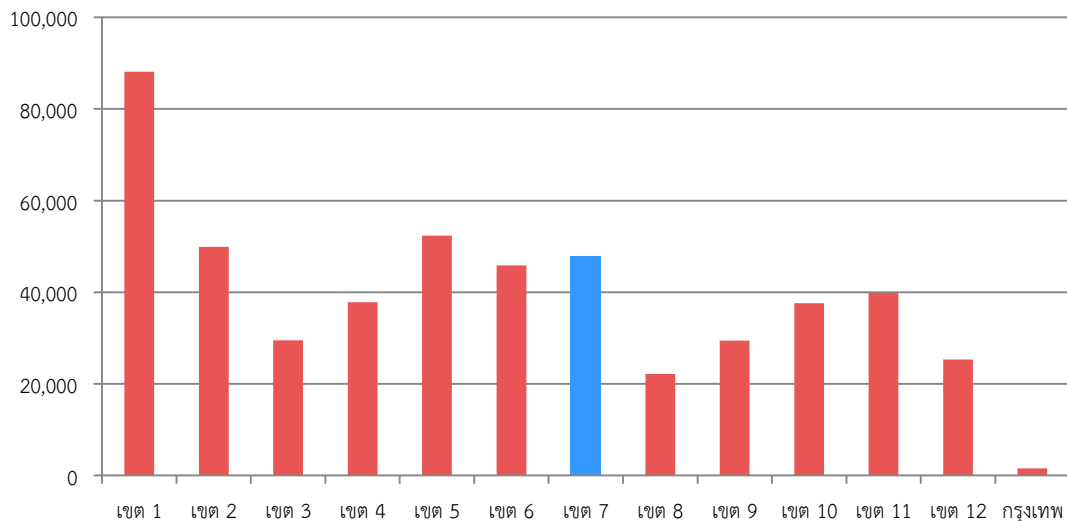



แผนภาพที่ 3 ปริมาณน้ำกักเก็บ (ล้าน ลบ.ม.)

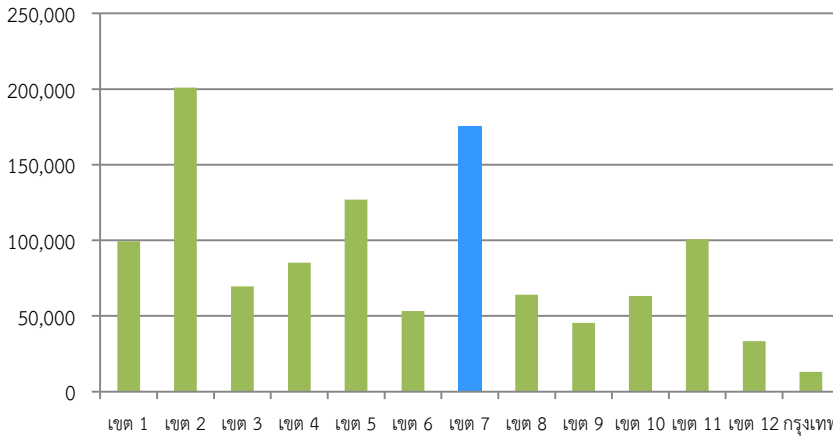

ปริมาณน้ำกักเก็บ

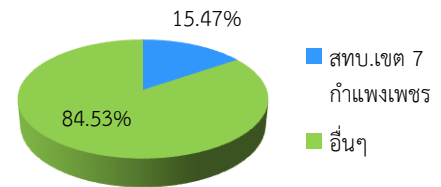

แผนภาพที่ 4 ปริมาณน้ำเพิ่มเติมรายปี (ล้าน ลบ.ม./ปี)

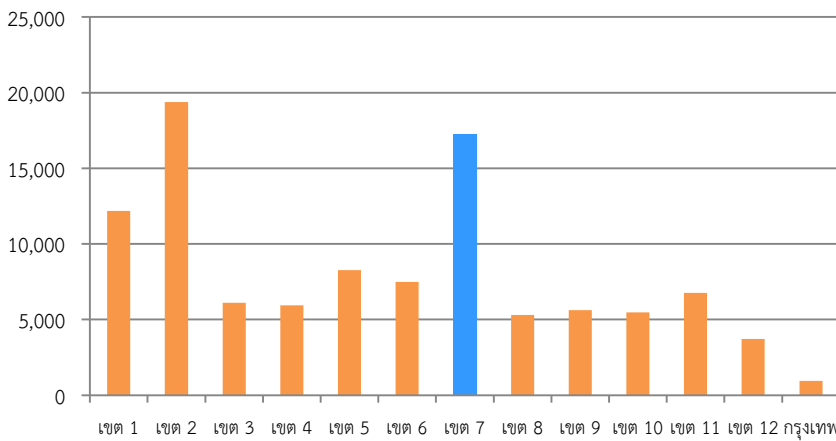

ปริมาณน้ำเพิ่มเติมรายปี

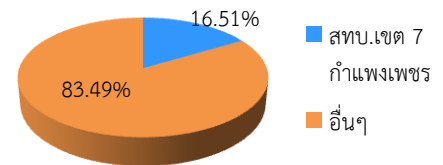

สภาพภูมิประเทศในพื้นที่ความรับผิดชอบของ สทบ.เขต 7 กำแพงเพชร มีทั้งพื้นที่ที่เป็นพื้นที่เขาสูงที่ราบหุบเขา ที่ราบสูง และที่ราบลุ่มแม่น้ำ ขณะที่สภาพอุทกธรณีวิทยา พื้นที่กว่าร้อยละ 71 ครอบคลุมแอ่งน้ำบาดาลเจ้าพระยาตอนบน ซึ่งชั้นหินให้น้ำเป็นชั้นน้ำตะกอนร่วน อย่างไรก็ตาม พื้นที่บริเวณดังกล่าวมีประชากรอาศัยอยู่ค่อนข้างหนาแน่น ประกอบกับเป็นพื้นที่เพาะปลูก ขณะที่แหล่งน้ำผิวดินในภูมิภาคมีจำกัด ทำให้มีความต้องการใช้น้ำบาดาลค่อนข้างมาก ส่งผลให้ระดับน้ำบาดาลลดต่ำลง และหากมีการใช้น้ำบาดาลเกินสมดุลต่อไปเรื่อยๆ อาจส่งผลให้สูบน้ำบาดาลไม่ขึ้น ต้องเปลี่ยนเครื่องสูบน้ำใหม่ ทั้งนี้ หากกระดับน้ำบาดาลลดต่ำลงไปเรื่อยๆ เป็นเวลานาน จะเป็นสิ่งบ่งชี้การเกิดวิกฤตการณ์น้ำบาดาลต่อไปในอนาคต<sup>1</sup> ซึ่งเป็นประเด็นที่ สทบ.เขต 7 กำแพงเพชร ต้องติดตามอย่างใกล้ชิด

<sup>1</sup> จากรายงานสถานการณ์น้ำบาดาลประเทศไทย พ.ศ. 2558 กรมทรัพยากรน้ำบาดาลได้ติดตามระดับน้ำบ่อสังเกตการณ์ในพื้นที่แอ่งน้ำบาดาลเจ้าพระยาตอนบน พบว่าแนวโน้มภาพรวมจากการศึกษาระดับน้ำบาดาลย้อนหลัง 4 ปี (พ.ศ. 2555 – 2558) ระดับน้ำบาดาลลดลงประมาณ 1-7 เมตร







เมื่อพิจารณาความหนาแน่นของการใช้น้ำบาดาล พบว่าการใช้น้ำบาดาลในจังหวัดกำแพงเพชรที่เป็นบ่อเอกชนที่มีใบอนุญาต มีจำนวนบ่อสูงที่สุดถึง 1,665 บ่อ คิดเป็นสัดส่วนกว่าร้อยละ 75 ของจำนวนบ่อเอกชนที่มีใบอนุญาตในพื้นที่ ขณะที่เมื่อพิจารณาจำนวนบ่อราชการในพื้นที่ความรับผิดชอบของ สทบ.เขต 7 กำแพงเพชร พบว่าพื้นที่จังหวัดพิจิตรมีจำนวนบ่อราชการ 1,473 บ่อ คิดเป็นสัดส่วนเกือบร้อยละ 23 ของจำนวนบ่อราชการในพื้นที่ รองลงมาได้แก่ กำแพงเพชร พิษณุโลก และสุโขทัย ซึ่งมีบ่อราชการเป็นจำนวนที่ใกล้เคียงกัน

แผนภาพที่ 5 จำนวนบ่อบาดาลในพื้นที่ สทบ.เขต 7 กำแพงเพชร

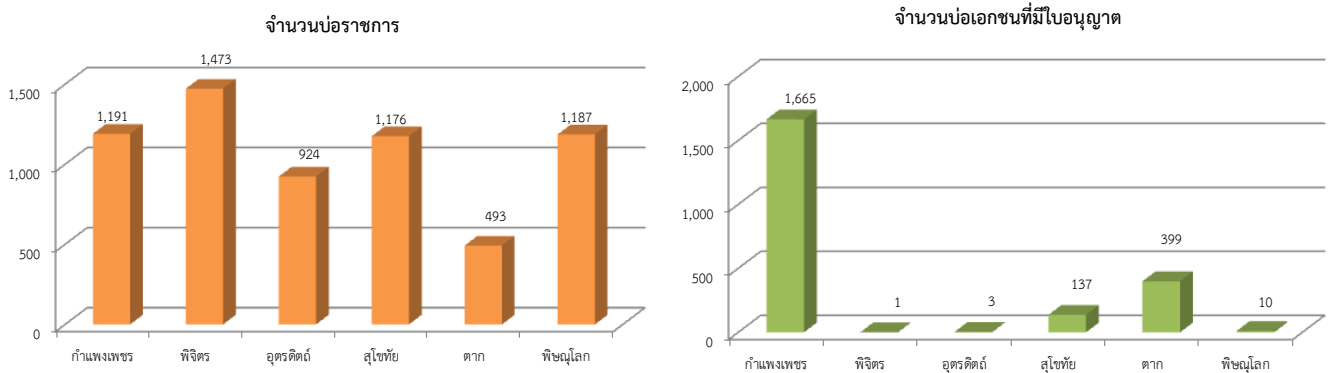

หมายเหตุ : ข้อมูลจำนวนบ่อราชการเป็นข้อมูลจากกรมทรัพยากรน้ำบาดาล นับเฉพาะจำนวนบ่อราชการที่ใช้งานได้  
ที่มา : กรมทรัพยากรน้ำบาดาลและระบบภูมิสารสนเทศอุทกธรณีวิทยาและการจัดการน้ำบาดาล

เมื่อพิจารณาความลึกเฉลี่ยและความลึกพัฒนาเฉลี่ยของบ่อบาดาลแต่ละจังหวัด สรุปได้ดังนี้  
ตารางที่ 3 ระดับความลึกและปริมาณน้ำแต่ละจังหวัด

จังหวัด	ความลึกเฉลี่ย (เมตร)	ความลึกพัฒนาเฉลี่ย (เมตร)	ปริมาณน้ำ (ลูกบาศก์เมตรต่อชั่วโมง)
กำแพงเพชร	58.32	48.94	9.25
พิจิตร	60.08	49.63	12.31
อุตรดิตถ์	51.36	43.22	7.8
สุโขทัย	65.98	58.11	10.03
ตาก	51.31	33.93	5.15
พิษณุโลก	55.83	42.8	9.93
<b>เฉลี่ย</b>	<b>57.15</b>	<b>46.11</b>	<b>9.08</b>



และเมื่อพิจารณาประเภทการใช้ประโยชน์ของบ่อราชการ และประเภทของบ่อราชการจำแนกตามสภาพน้ำบาดาล สามารถสรุปได้ ดังนี้

ตารางที่ 4 ประเภทการใช้ประโยชน์ของบ่อราชการแต่ละจังหวัด

จังหวัด	จำนวนบ่อราชการ	จำนวนบ่อตามการใช้ประโยชน์			จำนวนบ่อตามสภาพน้ำ	
		บ่ออุปโภค-บริโภค (บ่อ)	บ่อเกษตร (บ่อ)	บ่อเกษตรระดับต้น (บ่อ)	ใช้ได้-น้ำจืด (บ่อ)	ใช้ได้-น้ำกร่อย (บ่อ)
กำแพงเพชร	1,191	1,140	51	0	1,186	5
พิจิตร	1,473	1,388	85	0	1,470	3
อุตรดิตถ์	924	865	59	0	922	2
สุโขทัย	1,176	1,121	55	0	1,174	2
ตาก	493	481	12	0	490	3
พิษณุโลก	1,187	1,117	70	0	1,185	2
<b>รวม</b>	<b>6,444</b>	<b>6,112</b>	<b>332</b>	<b>0</b>	<b>6,427</b>	<b>17</b>

จากตารางที่ 4 หากจำแนกประเภทของบ่อราชการตามการใช้ประโยชน์ จะเห็นว่าบ่อราชการส่วนใหญ่มีวัตถุประสงค์เพื่อใช้ประโยชน์ด้านการอุปโภคบริโภค คิดเป็นสัดส่วนเกือบร้อยละ 95 ของจำนวนบ่อราชการทั้งหมด และเมื่อจำแนกประเภทของบ่อราชการตามสภาพน้ำ พบว่าส่วนใหญ่เป็นบ่อบาดาลที่มีสภาพน้ำบาดาลเป็นน้ำจืด คิดเป็นสัดส่วนกว่าร้อยละ 99 ขณะที่บ่อบาดาลบางส่วนมีสภาพน้ำบาดาลเป็นน้ำกร่อย

ทั้งนี้ จะเห็นได้ว่าประชาชนมีความต้องการใช้น้ำบาดาลเพื่อการอุปโภคบริโภคและการเกษตรเป็นหลัก ประกอบกับประชาชนหรือเกษตรกรบางส่วนไม่มีงบประมาณในการว่าจ้างบริษัทเอกชนในการขุดเจาะบ่อบาดาล ทำให้ในแต่ละปีมีปริมาณคำขอโครงการต่างๆ เข้ามาที่กรมทรัพยากรน้ำบาดาลเป็นจำนวนมาก อย่างไรก็ตาม สทบ.เขต 7 กำแพงเพชร ไม่สามารถให้ความช่วยเหลือ/ตอบสนองคำขอได้ทั้งหมด เนื่องจากข้อจำกัดด้านงบประมาณ ที่ผ่านมา สทบ.เขต 7 กำแพงเพชร จึงมีการคัดกรองคำขอในเบื้องต้น โดยการลงพื้นที่สำรวจความเหมาะสมในการขุดเจาะและพัฒนาบ่อบาดาล ความพร้อมในการดำเนินการต่อยอดของพื้นที่ เพื่อจัดทำแผนในการให้ความช่วยเหลือต่อไป

► **ข้อเสนอแนะเพื่อการพัฒนากระบวนการสนับสนุนให้ความช่วยเหลือและแก้ไขปัญหาความเดือดร้อนแก่ประชาชนในพื้นที่**

เพื่อให้ความช่วยเหลือกับประชาชนได้ทันทั่วถึงยิ่งขึ้น สทบ. เขต 7 กำแพงเพชร ควรพัฒนารูปแบบการให้ความช่วยเหลือและแก้ไขปัญหาให้กับประชาชนที่มีคำขอเข้ามา โดย สทบ. เขต 7 กำแพงเพชร ควรพิจารณากลับกรองคำขอ เพื่อให้การขอรับเจาะบ่อบาดาลผ่านโครงการต่างๆ เป็นคำขอที่มีความต้องการจริงๆ ในพื้นที่ที่มีศักยภาพ คุณภาพน้ำบาดาลมีความเหมาะสมกับวัตถุประสงค์ของการใช้ประโยชน์ และจัดกลุ่มคำขอเพื่อพิจารณารูปแบบการสนับสนุนช่วยเหลือที่เหมาะสมและเกิดประโยชน์สูงสุด เช่น คำขอที่สามารถต่อยอดจากบ่อบาดาลในโครงการเดิม การประสานความร่วมมือกับหน่วยงานอื่นๆ ทั้งสถาบันการเงิน หน่วยงานราชการ และ อปท. เพื่อเข้ามาร่วมให้การสนับสนุนช่วยเหลือแก้ไขปัญหาความเดือดร้อนในรูปแบบต่างๆ เช่น การสนับสนุนเงินกู้ยืมสำหรับเป็นทุนในการขุดเจาะบ่อบาดาล การส่ง



คำขอรับการสนับสนุนการเจาะบ่อบาดาลที่ยังไม่ได้รับความช่วยเหลือ ให้หน่วยงานราชการหรือ อปท. ไปดำเนินการต่อ ตลอดจนการร่วมสนับสนุนงบประมาณในการเจาะและพัฒนาบ่อบาดาล เป็นต้น

แผนภาพที่ 6 การพัฒนาระบบการสนับสนุนให้ความช่วยเหลือและแก้ไขปัญหาความเดือดร้อนแก่ประชาชนในพื้นที่





## บทที่ 2

### การปฏิบัติงานตามภารกิจ

#### 2.1 ภารกิจของ สทบ.เขต 7 กำแพงเพชร

##### 2.1.1 การปฏิบัติงานตามภารกิจที่ได้รับการถ่ายโอนจากส่วนกลาง

สำนักทรัพยากรน้ำบาดาลเขต 7 กำแพงเพชร ได้รับมอบภารกิจจากหน่วยงานส่วนกลางใน 5 ภารกิจหลัก ได้แก่ 1) ภารกิจด้านการสำรวจและประเมินศักยภาพ 2) ภารกิจด้านการอนุรักษ์เพื่อปกป้องให้มีอยู่อย่างยั่งยืน 3) ภารกิจการฟื้นฟู : ส่วนที่เสียหายให้คืนสู่สมดุล 4) ภารกิจการพัฒนา : ใช้ประโยชน์เพื่อตอบสนองความต้องการเศรษฐกิจและสังคม 5) ภารกิจการกฎหมาย : การบริหารจัดการให้เป็นไปตามกฎหมายน้ำบาดาล มีรายละเอียดหน้าที่ในแต่ละภารกิจ ดังนี้

ตารางที่ 5 ภารกิจที่สำนักทรัพยากรน้ำบาดาลได้รับการถ่ายโอนจากส่วนกลาง

1) ภารกิจด้านการสำรวจและประเมินศักยภาพ	2) ภารกิจด้านการอนุรักษ์เพื่อปกป้องให้มีอยู่อย่างยั่งยืน	3) ภารกิจการฟื้นฟู : ส่วนที่เสียหายให้คืนสู่สมดุล	4) ภารกิจการพัฒนา : ใช้ประโยชน์เพื่อตอบสนองความต้องการเศรษฐกิจและสังคม	5) ภารกิจการกฎหมาย : การบริหารจัดการให้เป็นไปตามกฎหมายน้ำบาดาล
<ol style="list-style-type: none"> <li>สำรวจธรณีฟิสิกส์</li> <li>เจาะสำรวจทางวิชาการ</li> <li>เก็บตัวอย่างแปลชั้นดิน</li> <li>หยั่งธรณีหลุมเจาะ</li> <li>สุบทดสอบ</li> <li>สำรวจธรณีวิทยาภาคสนาม</li> <li>วิเคราะห์ประเมินผลระดับพื้นที่เฉพาะแ่ง</li> <li>สนับสนุนและบริการข้อมูลวิชาการผลการสำรวจศักยภาพน้ำบาดาลให้แก่ส่วนราชการในพื้นที่</li> </ol>	<ol style="list-style-type: none"> <li>สำรวจพื้นที่เพื่อสร้างสถานีสังเกตการณ์และเครื่องข่ายเฝ้าระวัง</li> <li>จัดสร้างสถานีสังเกตการณ์เฝ้าระวัง</li> <li>เจาะบ่อสังเกตการณ์</li> <li>เก็บรวบรวมข้อมูลตามระยะเวลาระดับพื้นที่</li> <li>รายงานผลและเผยแพร่สถานการณ์</li> <li>ส่งเสริมกระบวนการเรียนรู้สร้างจิตสำนึกและการมีส่วนร่วมในการบริหารจัดการน้ำบาดาล</li> <li>การจัดตั้งกลุ่มผู้ใช้</li> </ol>	<ol style="list-style-type: none"> <li>จัดทำแผนปฏิบัติการ</li> <li>การฟื้นฟูบ่อน้ำบาดาลด้านกายภาพ</li> <li>สำรวจรวบรวมข้อมูลด้านปริมาณน้ำและคุณภาพน้ำบาดาลระดับพื้นที่</li> <li>ศึกษาข้อมูลทางอุทกธรณีวิทยาในระดับพื้นที่</li> <li>ดำเนินการฟื้นฟูโดยการเป่าล้างหรือสูบน้ำออก</li> <li>วัดระดับน้ำ วิเคราะห์คุณภาพน้ำ</li> <li>สำรวจรวบรวมข้อมูลบ่อน้ำบาดาล ปริมาณการใช้น้ำบาดาล</li> <li>ศึกษาทิศทางแนวโน้มของน้ำบาดาลระดับพื้นที่</li> </ol>	<ol style="list-style-type: none"> <li>จัดทำแผนปฏิบัติการสำรวจข้อมูลพื้นที่เป้าหมาย</li> <li>สำรวจข้อมูล Demand Side, Supply Side</li> <li>วิเคราะห์หาความต้องการใช้น้ำของพื้นที่</li> <li>จัดทำและพัฒนาระบบปรับปรุงคุณภาพน้ำ</li> <li>การพัฒนาบ่อน้ำบาดาล</li> <li>รวบรวมข้อมูลปัญหา ข้อเสนอแนะในการปฏิบัติงานด้านต่างๆ</li> <li>สำรวจ รวบรวมตรวจสอบสภาพเบื้องต้น</li> <li>วิเคราะห์สภาพเครื่องจักรพร้อมทั้ง</li> </ol>	<ol style="list-style-type: none"> <li>การอนุญาตเจาะอนุญาตใช้นอกเขตวิฤตน้ำบาดาล</li> <li>การระบายน้ำลงบ่อน้ำบาดาล</li> <li>การยกเลิกการใช้น้ำบาดาลในเขตพื้นที่วิฤตน้ำบาดาล</li> <li>การยกเลิกการใช้น้ำบาดาล นอกเขตพื้นที่วิฤตน้ำบาดาล</li> <li>การติดตามตรวจสอบและบังคับใช้กฎหมายในเขตพื้นที่วิฤตน้ำบาดาล</li> <li>การติดตามตรวจสอบและบังคับใช้กฎหมายนอกเขตพื้นที่วิฤตน้ำบาดาล</li> <li>การจัดทำแผนการใช้</li> </ol>



แผนพัฒนากระบวนการงานเพื่อเพิ่มประสิทธิภาพในการบริหารจัดการทรัพยากรน้ำบาดาล  
ในระดับภูมิภาคอย่างเป็นระบบและยั่งยืนของสำนักทรัพยากรน้ำบาดาลเขต 7 กำแพงเพชร

1) ภารกิจด้านการ สำรวจและประเมิน ศักยภาพ	2) ภารกิจด้านการ อนุรักษ์เพื่อปกป้อง ให้มียู้อย่างยั่งยืน	3) ภารกิจการฟื้นฟู : ส่วนที่เสียหายให้คืนสู่ สมดุล	4) ภารกิจการพัฒนา : ใช้ประโยชน์เพื่อ ตอบสนองความ ต้องการเศรษฐกิจและ สังคม	5) ภารกิจการกฎหมาย : การบริหารจัดการให้ เป็นไปตามกฎหมาย น้ำบาดาล
ท้องถิ่น	น้ำบาดาลและบริหาร เป็นเครือข่าย เช่น กลุ่มผู้ใช้น้ำ เพื่อการเกษตร การปศุสัตว์ ภาคอุตสาหกรรม สมาคมน้ำบาดาล 8. อุดกมลบ่อน้ำ บาดาล	9. จัดหาแหล่งน้ำดิบ สำหรับการเติมน้ำ 10. ดำเนินการเจาะบ่อ และก่อสร้างระบบกรอง น้ำ 11. วัดระดับน้ำจากบ่อ สังเกตการณ์การ บำรุงรักษาระบบ ประปาบาดาลและให้ คำปรึกษาแนะนำ	จัดทำแผนการซ่อม บำรุง 9. ศึกษา พัฒนาระบบ เพิ่มประสิทธิภาพการ ใช้น้ำบาดาลและระบบ ประปาบาดาล 10. ศึกษาเพื่อกำหนด ชั้นน้ำบาดาลให้ เหมาะสมสอดคล้องกับ วัตถุประสงค์การใช้ ประโยชน์ 11. กำหนดคุณลักษณะ เฉพาะของบ่อน้ำ บาดาลและประปา บาดาล 12. ศึกษา ระบบ ปรับปรุงคุณภาพน้ำ บาดาลให้เหมาะสมกับ สภาพของพื้นที่และการ ใช้งาน 13. การจัดสรรน้ำ บาดาลเพื่อการใช้ ประโยชน์อย่างเป็น ธรรมและถูกต้องตาม หลักวิชาการ 14. จัดฝึกอบรม ถ่ายทอดความรู้ เสริมสร้างการมีส่วน ร่วมภาคประชาชน 15. จัดทำคลินิกน้ำ บาดาล และบริการทาง วิชาการ เพื่อบริการ เชิงรุก	น้ำในแอ่งน้ำบาดาล 8. อบรมช่างเจาะบ่อน้ำ บาดาลและออกหนังสือ รับรอง 9. อบรมนักธรณีวิทยา วิศวกร ควบคุมการ เจาะบ่อน้ำบาดาลและ ออกหนังสือรับรอง 10. ให้คำแนะนำ ปรึกษากฎหมายน้ำ บาดาลกับบุคคลและ องค์กรทั่วไป 11. แผน การศึกษา แนวทางการบริหาร จัดการตามกฎหมายน้ำ บาดาลในระดับแอ่งน้ำ บาดาล

จากการศึกษาวิเคราะห์ภารกิจการดำเนินงานที่ สทบ.เขต 7 กำแพงเพชร ดำเนินการจริงในปัจจุบัน  
แบ่งออกเป็นภารกิจหลักๆ ดังนี้

1) **ภารกิจด้านการสำรวจประเมินศักยภาพน้ำบาดาล** ปัจจุบันเจ้าหน้าที่กลุ่มวิชาการน้ำบาดาล เป็นผู้ดำเนินการด้านการสำรวจและประเมินศักยภาพน้ำบาดาล โดยเน้นการปฏิบัติงานสนับสนุนการพัฒนา และใช้ประโยชน์จากน้ำบาดาลให้เป็นไปตามหลักวิชาการ การสนับสนุนข้อมูลทางวิชาการเพื่อใช้ในการบริหารจัดการน้ำบาดาลให้เป็นไปตามพระราชบัญญัติน้ำบาดาล อย่างไรก็ตาม ในการปฏิบัติงานจริง เจ้าหน้าที่ยังไม่สามารถดำเนินการสำรวจและประเมินศักยภาพน้ำบาดาลได้อย่างเต็มประสิทธิภาพ เนื่องจากข้อจำกัดด้านอุปกรณ์ ตลอดจนยานพาหนะในการเดินทางเข้าพื้นที่เพื่อสำรวจธรณีฟิสิกส์ ทำให้ในการปฏิบัติงานจริง เจ้าหน้าที่ไม่สามารถลงพื้นที่เพื่อสำรวจธรณีฟิสิกส์และประเมินศักยภาพน้ำบาดาลได้ทั้งหมด ทำให้ยังต้องอาศัยประสบการณ์ของช่างเจาะในการขุดเจาะและพัฒนาบ่อนบาดาล

สำหรับภารกิจที่ สทบ.เขต 7 กำแพงเพชร ยังดำเนินการได้ไม่เต็มรูปแบบ ได้แก่ การสนับสนุนและ บริการข้อมูลวิชาการผลการสำรวจศักยภาพน้ำบาดาลให้แก่ส่วนราชการในพื้นที่และท้องถิ่น เนื่องจาก มีข้อจำกัดด้านงบประมาณ อุปกรณ์ อีกทั้งข้อมูลบางส่วนดำเนินการจัดเก็บโดยส่วนกลาง เช่น ข้อมูลจาก บ่อสังเกตการณ์ แต่ยังคงขาดการส่งต่อข้อมูลเพื่อให้ สทบ. ได้นำข้อมูลไปใช้ประโยชน์ ส่งผลให้ สทบ.เขต 7 กำแพงเพชร ไม่สามารถดำเนินการดังกล่าวได้เต็มรูปแบบ

สำหรับการวิเคราะห์ประเมินผลระดับพื้นที่เฉพาะแ่ง ปัจจุบันภารกิจด้านการสำรวจและประเมิน ศักยภาพน้ำบาดาลยังเป็นการสนับสนุนการปฏิบัติงานของหน่วยเจาะมากกว่าจะเป็นการสำรวจในเชิงวิชาการ ซึ่งต้องมีการพัฒนานักธรณีฟิสิกส์ให้มีความรู้และประสบการณ์มากขึ้น ตลอดจนสามารถสื่อสารกับหน่วยเจาะได้ เพื่อนำข้อมูลจากหน่วยเจาะมาเทียบเคียงกับผลสำรวจ ซึ่งจะช่วยให้การตีความข้อมูลต่างๆ มีความแม่นยำ มากยิ่งขึ้น

2) **ภารกิจด้านการอนุรักษ์เพื่อปกป้องให้มีอยู่อย่างยั่งยืน** การดำเนินการที่ผ่านมาของ สทบ.เขต 7 กำแพงเพชร ได้แก่ การสำรวจพื้นที่เพื่อสร้างสถานีบ่อสังเกตการณ์ การจัดสร้างสถานีสังเกตการณ์เฝ้าระวัง และเจาะบ่อสังเกตการณ์ รวมทั้งการอุดกลบบ่อตามโครงการหรือนโยบายจากส่วนกลาง ขณะที่ในด้าน การจัดเก็บข้อมูลบ่อสังเกตการณ์ การรวบรวมรายงานผลสถานการณ์ ปัจจุบันดำเนินการโดยสำนักอนุรักษ์และ พื้นฟูทรัพยากรน้ำบาดาล ซึ่งยังคงขาดการส่งต่อข้อมูลดังกล่าวเพื่อให้ สทบ. นำไปใช้ประโยชน์

แผนภาพที่ 7 แผนที่แสดงตำแหน่งบ่อสังเกตการณ์น้ำบาดาลในพื้นที่รับผิดชอบของ สทบ.เขต 7 กำแพงเพชร

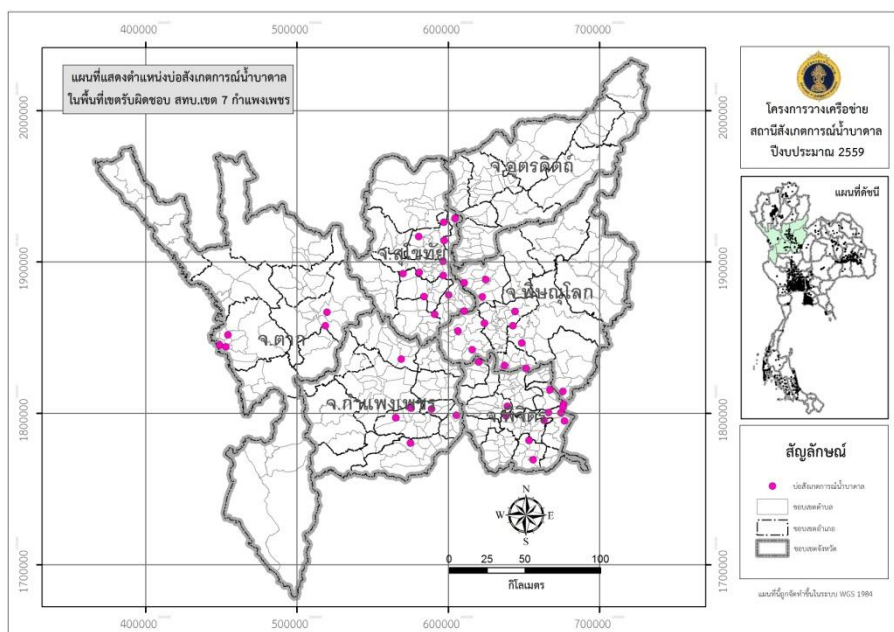



3) การกักการฟื้นฟู : ส่วนที่เสียหายให้คืนสู่สมดุล เป็นภารกิจที่ สทบ.เขต 7 กำแพงเพชร ยังไม่ได้ดำเนินการ ไม่ว่าจะเป็นการศึกษาข้อมูลทางอุทกธรณีวิทยาในระดับพื้นที่ การฟื้นฟูโดยการเป่าล้างหรือสูบน้ำออก การวัดระดับน้ำ วิเคราะห์คุณภาพน้ำ การสำรวจรวบรวมข้อมูลบ่อน้ำบาดาล ปริมาณการใช้น้ำบาดาล การวัดระดับน้ำจากบ่อสังเกตการณ์ ซึ่งกิจกรรมภายใต้ภารกิจดังกล่าว ส่วนกลางเป็นผู้ดำเนินการทั้งหมด

4) การกักการพัฒนา : ใช้ประโยชน์เพื่อตอบสนองความต้องการเศรษฐกิจและสังคม สทบ.เขต 7 กำแพงเพชร ดำเนินการ 4 ภารกิจหลักได้แก่

1. การกักการสำรวจขุดเจาะและพัฒนาบ่อน้ำบาดาล ฝ่ายงานที่รับผิดชอบ คือ ศูนย์พัฒนาบ่อน้ำบาดาล ดำเนินการสำรวจ รวบรวม ตรวจสอบสภาพเพื่อดำเนินการพัฒนาบ่อน้ำบาดาลตามโครงการ ซึ่งประกอบด้วย 4 โครงการ ได้แก่ 1) โครงการพัฒนาแหล่งน้ำบาดาลเพื่อการเกษตรในพื้นที่ประสบภัยแล้ง 2) โครงการพัฒนาแหล่งน้ำบาดาลเพื่อสนับสนุนน้ำดื่มสะอาดให้กับโรงเรียนทั่วประเทศ 3) โครงการพัฒนาแหล่งน้ำบาดาลเพื่อแก้ไขปัญหาการขาดแคลนน้ำอุปโภคบริโภค และ 4) โครงการอันเนื่องมาจากพระราชดำริ โดยการดำเนินโครงการของ สทบ.เขต 7 กำแพงเพชร ครอบคลุมพื้นที่จังหวัดในความรับผิดชอบทั้งหมด 6 จังหวัด มีจำนวนบ่อขุดเจาะและพัฒนาแต่ละโครงการในช่วง 3 ปีที่ผ่านมา (พ.ศ. 2556 – 2558) ดังนี้

แผนภาพที่ 8 จำนวนบ่อขุดเจาะและพัฒนาแต่ละโครงการของ สทบ.เขต 7 กำแพงเพชร

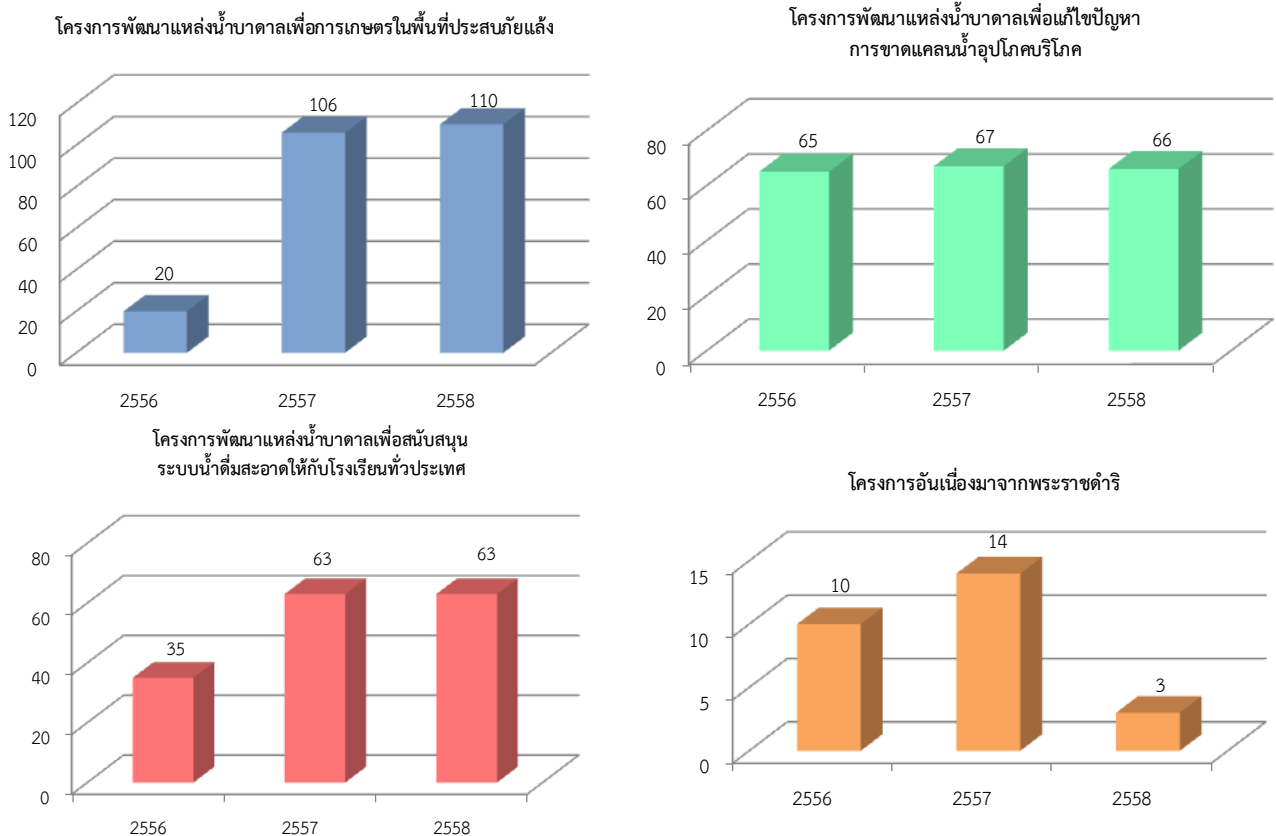

2. การกักการวิเคราะห์สภาพเครื่องจักรพร้อมทั้งจัดทำแผนการซ่อมบำรุง ฝ่ายงานที่รับผิดชอบ คือ ศูนย์พัฒนาบ่อน้ำบาดาล ส่วนใหญ่เป็นการซ่อมในระหว่างปฏิบัติงาน โดยใช้งบประมาณโครงการ

3. การกักการด้านนโยบายและแผน สทบ.เขต 7 กำแพงเพชร กำหนดให้มีฝ่ายแผนงานและสารสนเทศเป็นโครงสร้างภายใน โดยมีการแบ่งกลุ่มงานย่อยเป็นส่วนแผนงาน อยู่ภายใต้ศูนย์พัฒนาบ่อน้ำบาดาล และส่วนสารสนเทศ อยู่ภายใต้กลุ่มวิชาการน้ำบาดาล แต่ยังไม่มีเจ้าหน้าที่นโยบายและแผนโดยตรง ทั้งนี้





การจัดทำแผนปฏิบัติการเพื่อดำเนินโครงการสนับสนุนจะพิจารณาจากคำขอและพื้นที่ที่มีความจำเป็นเร่งด่วน สำหรับการสำรวจข้อมูล Demand Side และ Supply Side ตลอดจนการวิเคราะห์หาความต้องการใช้น้ำของพื้นที่ ยังมีข้อจำกัดด้านข้อมูล เนื่องจากข้อมูลส่วนใหญ่ส่วนกลางเป็นผู้สำรวจและจัดเก็บ ซึ่ง สทบ. ยังไม่สามารถเรียกดูข้อมูลได้ การวิเคราะห์และการวางแผนจึงมีข้อจำกัด

4. การกิจด้านการมีส่วนร่วมและการประชาสัมพันธ์ เจ้าหน้าที่ สทบ.เขต 7 กำแพงเพชร มีการดำเนินการอยู่แล้วผ่านการประสานความร่วมมือกับท้องถิ่น ภาคเอกชน และหน่วยงานราชการอื่นๆ อย่างไรก็ตาม สทบ.เขต 7 กำแพงเพชร ยังไม่สามารถดำเนินการด้านการประชาสัมพันธ์เชิงรุก โดยเฉพาะการสร้างความรู้ความเข้าใจบทบาทหน้าที่ของท้องถิ่นในการดำเนินการภารกิจที่เกี่ยวข้องกับน้ำบาดาล การสร้างความเข้าใจให้แก่ประชาชนเกี่ยวกับขั้นตอนในการขออนุญาตเจาะ/ใช้น้ำบาดาล การอุดหนุนบ่อบาดาล เป็นต้น เนื่องจากข้อจำกัดด้านงบประมาณ บุคลากร

สำหรับการศึกษา พัฒนาระบบเพิ่มประสิทธิภาพการใช้น้ำบาดาลและระบบประปาบาดาล ศึกษาเพื่อกำหนดชั้นน้ำบาดาลให้เหมาะสมสอดคล้องกับวัตถุประสงค์การใช้ประโยชน์ และการกำหนดคุณลักษณะเฉพาะของบ่อน้ำบาดาลและประปาบาดาล การจัดสรรน้ำบาดาลเพื่อการใช้ประโยชน์อย่างเป็นธรรมและถูกต้องตามหลักวิชาการ ยังเป็นภารกิจที่ส่วนกลางยังคงดำเนินการอยู่ เนื่องจาก สทบ. มีบุคลากรด้านงานวิชาการน้อย ขณะที่ภารกิจงานปฏิบัติมีจำนวนมาก

5) ภารกิจการกฎหมาย : การบริหารจัดการให้เป็นไปตามกฎหมายน้ำบาดาล ฝ่ายงานที่รับผิดชอบคือ ส่วนบริหารจัดการน้ำบาดาล ซึ่งมีภารกิจประกอบด้วย 1) การขออนุญาต 2) การตรวจสอบการลักลอบ 3) การเรียกเก็บและรับชำระค่าใช้น้ำบาดาล โดยแบ่งพื้นที่อำนาจการดำเนินการของ สทบ.เขต 7 กำแพงเพชร และสำนักงานทรัพยากรธรรมชาติและสิ่งแวดล้อมจังหวัด ดังนี้

ตารางที่ 6 สรุปภารกิจและอำนาจการดำเนินการของ สทบ.เขต 7 กำแพงเพชร

ภารกิจและอำนาจการดำเนินการ	
<b>1) การขออนุญาต</b>	
กำแพงเพชร	<p>การยื่นขออนุญาตทุกประเภทเป็นอำนาจของ สทบ.เขต 7 กำแพงเพชร ผู้ประสงค์จะขอรับใบอนุญาต ต้องยื่นขออนุญาตผ่าน สทบ.เขต 7 กำแพงเพชร โดยอำนาจการพิจารณาอนุมัติขึ้นอยู่กับขนาดบ่อและปริมาณการใช้น้ำบาดาล ดังนี้</p> <p>1 ยื่นคำขอหรือเอกสาร 2 สำนักทรัพยากรน้ำบาดาล 3 ตรวจสอบเอกสารและลงพื้นที่ตรวจสอบ 4 ใบอนุญาต 5 ส่วนกลางแจ้งผลและส่งใบอนุญาตต่อ สทบ. 6 แจ้งให้มารับและชำระค่าธรรมเนียม หรือรับเรื่องคืน</p> <ul style="list-style-type: none"> <li>ขนาดบ่อน้อยกว่า 5 นิ้ว/ขอใช้ไม่เกิน 300 ลบ.ม. → สทบ.เขต 7 → ใบอนุญาต</li> <li>ขนาดบ่อ 5 และ 6 นิ้ว/ขอได้เกิน 300 ลบ.ม. แต่ไม่เกิน 800 ลบ.ม. → สทบ.เขต 7 → ใบอนุญาต</li> <li>ขนาดบ่อ 8 นิ้วขึ้นไป/ขอใช้เกินวันละ 800 ลบ.ม. → สทบ.เขต 7 → สทบ.เขต 7 → ใบอนุญาต</li> </ul>
พิจิตร อุตรดิตถ์ สุโขทัย ตาก พิษณุโลก	การยื่นขออนุญาตทุกประเภทเป็นอำนาจของฝ่ายน้ำบาดาลจังหวัด สำนักงานทรัพยากรธรรมชาติและสิ่งแวดล้อมจังหวัด

ภารกิจและอำนาจการดำเนินการ	
<p>หมายเหตุ : การขออนุญาตระบายน้ำลงบ่อน้ำบาดาลในทุกจังหวัด ผู้ประสงค์จะขอรับใบอนุญาต ต้องยื่นขออนุญาตผ่าน สทบ./ทสจ. เพื่อส่งต่อเรื่องเสนอกรมทรัพยากรน้ำบาดาลพิจารณาอนุญาตเท่านั้น</p>	
<p><b>2) การตรวจสอบการขออนุญาต และการตรวจสอบการลักลอบ</b></p>	
กำแพงเพชร	<p>ดำเนินการตรวจสอบ 1 ครั้ง/ปี ครอบคลุมพื้นที่จังหวัดกำแพงเพชร ประกอบด้วย</p> <ul style="list-style-type: none"> <li>- บ่อน้ำบาดาลที่ขออนุญาตขุดเจาะและขอใช้น้ำบาดาลใหม่ทุกประเภท</li> <li>- บ่อน้ำบาดาลเดิมที่มีการใช้งานทั้งที่ชำระค่าใช้น้ำ (ภาคอุตสาหกรรมและภาคธุรกิจ)</li> </ul>
พิจิตร อุตรดิตถ์ สุโขทัย ตาก พิษณุโลก	<p>การตรวจสอบการขออนุญาตและการตรวจสอบการลักลอบเป็นอำนาจของฝ่ายน้ำบาดาลจังหวัด สำนักงานทรัพยากรธรรมชาติและสิ่งแวดล้อมจังหวัด</p>
<p><b>3) การเรียกเก็บและรับชำระค่าใช้น้ำบาดาล</b></p>	
กำแพงเพชร	<p>สทบ.เขต 7 กำแพงเพชร เป็นผู้ออกไปแจ้งหนี้เรียกเก็บค่าใช้น้ำบาดาล ตลอดจนรับชำระค่าใช้น้ำบาดาลในพื้นที่จังหวัดกำแพงเพชร สรุปขั้นตอนดังนี้</p>
พิจิตร อุตรดิตถ์ สุโขทัย ตาก พิษณุโลก	<p>การออกไปแจ้งหนี้เรียกเก็บค่าใช้น้ำบาดาล ตลอดจนรับชำระค่าใช้น้ำบาดาลเป็นอำนาจของฝ่ายน้ำบาดาลจังหวัด สำนักงานทรัพยากรธรรมชาติและสิ่งแวดล้อมจังหวัด</p>



สำหรับภารกิจทำให้คำแนะนำ ปรัชญาความหมายน้ำบาดาลกับบุคคลและองค์กรทั่วไป ที่ผ่านมายังดำเนินการได้ไม่เต็มที่นัก เนื่องจาก สทบ.เขต 7 กำแพงเพชร ยังขาดบุคลากรที่เป็นนิติกร การให้ข้อเสนอแนะ คำปรึกษาต่างๆ จึงทำได้เพียงระดับที่เจ้าหน้าที่มีความรู้เท่านั้น สำหรับภารกิจการอบรมช่างเจาะบ่อน้ำบาดาล และออกหนังสือรับรอง รวมทั้งการอบรมนักธรณีวิทยา วิศวกร ควบคุมการเจาะบ่อน้ำบาดาลและออกหนังสือรับรองยังดำเนินการโดยหน่วยงานส่วนกลาง (สำนักควบคุมกิจการน้ำบาดาล)

กล่าวโดยสรุป ภารกิจที่กำหนดให้มีการถ่ายโอนมายัง สทบ. แต่ส่วนกลางยังไม่ส่งมอบภารกิจงาน เพื่อให้ สทบ.เขต 7 กำแพงเพชร ดำเนินการ ได้แก่

- 1) ภารกิจด้านการอนุรักษ์เพื่อปกป้องให้มีอยู่อย่างยั่งยืน ได้แก่ การเก็บรวบรวมข้อมูลบ่อสังเกตการณ์ตามระยะเวลาระดับพื้นที่ การรายงานผลและเผยแพร่สถานการณ์ สำหรับการอุดกลบบ่อ จะดำเนินการตามที่กรมทรัพยากรน้ำบาดาลได้มีโครงการ
- 2) ภารกิจการฟื้นฟู : ส่วนที่เสียหายให้คืนสู่สมดุล ได้แก่ กิจกรรมภายใต้ภารกิจทั้งกิจกรรมด้านการสำรวจประเมินศักยภาพน้ำบาดาล และการฟื้นฟูบ่อน้ำบาดาลทั้งหมด
- 3) ภารกิจการพัฒนา : ใช้ประโยชน์เพื่อตอบสนองความต้องการเศรษฐกิจและสังคม ได้แก่ การสำรวจข้อมูลพื้นที่เป้าหมาย ข้อมูล Demand Side Supply Side การจัดทำและพัฒนา ระบบปรับปรุงคุณภาพน้ำ ตลอดจนการศึกษาด้านวิชาการในการพัฒนาระบบเพิ่มประสิทธิภาพ การใช้น้ำบาดาลและระบบประปาบาดาล การกำหนดชั้นน้ำบาดาลให้เหมาะสมสอดคล้องกับวัตถุประสงค์การใช้ประโยชน์ ระบบปรับปรุงคุณภาพน้ำบาดาลให้เหมาะสมกับสภาพของพื้นที่ และการใช้งาน เป็นต้น
- 4) ภารกิจด้านกฎหมาย : การบริหารจัดการให้เป็นไปตามกฎหมายน้ำบาดาล ได้แก่ ภารกิจการอบรมช่างเจาะบ่อน้ำบาดาลและออกหนังสือรับรอง รวมทั้งการอบรมนักธรณีวิทยา วิศวกร ควบคุมการเจาะบ่อน้ำบาดาลและออกหนังสือรับรอง

สำหรับภารกิจที่ สทบ.เขต 7 กำแพงเพชร ได้ดำเนินการแล้ว แต่การปฏิบัติงานยังมีข้อจำกัด ดังนี้

- สทบ.เขต 7 กำแพงเพชร ไม่มีนิติกรประจำ การปฏิบัติงานตามภารกิจด้านการบริหารจัดการ ให้เป็นไปตามกฎหมายน้ำบาดาลจึงมีข้อจำกัด ทั้งการให้คำแนะนำด้านกฎหมายกับประชาชน การลงพื้นที่ตรวจสอบการใช้น้ำบาดาล การฟ้องร้องคดี
- การจัดเก็บข้อมูลบ่อสังเกตการณ์ของ สทบ.เขต 7 กำแพงเพชร เป็นการจัดเก็บข้อมูลในการบริหารจัดการภายใน ไม่ได้ดำเนินการได้เต็มรูปแบบเช่นเดียวกับส่วนกลาง เนื่องจากมีบุคลากรจำกัด อีกทั้งไม่มีความรู้ เครื่องมือและประสบการณ์มากพอ ทำให้การจัดเก็บข้อมูลอาจไม่ถูกต้องตามหลักวิชาการ ปัจจุบันส่วนกลางก็ยังเป็นผู้จัดเก็บและนำข้อมูลไปใช้ในการวางแผนหรือบริหารจัดการของส่วนกลาง
- การปฏิบัติงานด้านการเจาะและพัฒนาบ่อน้ำบาดาลซึ่งมีปริมาณงานจำนวนมากเมื่อเทียบกับจำนวนช่างเจาะ ทำให้ต้องจ้างแรงงานในพื้นที่ และต้องเป็นแรงงานที่มีประสบการณ์ซึ่งค่อนข้างหายาก อีกทั้งเครื่องมืออุปกรณ์ และรถเจาะที่มีอายุการใช้งานยาวนาน ทำให้ต้องซ่อมบำรุงระหว่าง การปฏิบัติงาน นอกจากนี้ ในการปฏิบัติงานช่างเจาะส่วนใหญ่ยังใช้ประสบการณ์ในการทำงานมากกว่ายึดถือมาตรฐานคู่มือการปฏิบัติงาน ที่ผ่านมายังไม่มีระบบการกำกับติดตามด้านคุณภาพ จึงไม่ทราบข้อมูลคุณภาพการเจาะและการพัฒนาบ่อน้ำบาดาลที่ได้ดำเนินการไป



กล่าวโดยสรุปมีกิจกรรมแต่ละภารกิจที่ สทบ. ได้ดำเนินการและยังไม่ได้ดำเนินการ รวมทั้งดำเนินการแล้ว แต่ยังมีปัญหาอุปสรรคสำคัญที่ต้องการให้มีการปรับปรุงเพื่อให้เกิดประสิทธิภาพ ดังนี้

ตารางที่ 7 สรุปสถานะการดำเนินงานตามภารกิจในปัจจุบัน

1) ภารกิจด้านการสำรวจและประเมินศักยภาพ	2) ภารกิจด้านการอนุรักษ์เพื่อปกป้องให้มียู้อย่างยั่งยืน	3) ภารกิจการฟื้นฟู : ส่วนที่เสียหายให้คืนสู่สมดุล	4) ภารกิจการพัฒนา : ใช้ประโยชน์เพื่อตอบสนองความต้องการเศรษฐกิจและสังคม	5) ภารกิจการกฎหมาย : การบริหารจัดการให้ เป็นไปตามกฎหมายน้ำบาดาล
<b>❖ กิจกรรมที่ดำเนินการแล้ว</b>				
<ol style="list-style-type: none"> <li>สำรวจธรณีฟิสิกส์</li> <li>เก็บตัวอย่างแปลชั้นดิน</li> <li>หยั่งธรณีหลุมเจาะ</li> <li>สุบทดสอบ</li> <li>สำรวจธรณีวิทยาภาคสนาม</li> </ol>	<ol style="list-style-type: none"> <li>สำรวจพื้นที่เพื่อสร้างสถานีสังเกตการณ์และเครือข่ายเฝ้าระวัง</li> <li>จัดสร้างสถานีสังเกตการณ์เฝ้าระวัง</li> <li>เจาะบ่อสังเกตการณ์</li> <li>ส่งเสริมกระบวนการเรียนรู้สร้างจิตสำนึกและการมีส่วนร่วมในการบริหารจัดการน้ำบาดาล</li> <li>อุดกลบบ่อน้ำบาดาล (ดำเนินการตามโครงการจากส่วนกลาง)</li> </ol>		<ol style="list-style-type: none"> <li>การพัฒนา น้ำบาดาล</li> <li>วิเคราะห์หาความต้องการใช้น้ำของพื้นที่</li> <li>รวบรวมข้อมูลปัญหาข้อเสนอแนะในการปฏิบัติงานด้านต่างๆ</li> <li>สำรวจ รวบรวมตรวจสอบสภาพเบื้องต้น</li> <li>วิเคราะห์ สภาพเครื่องจักรพร้อมทั้งจัดทำแผนการซ่อมบำรุง</li> <li>การจัดสรรน้ำบาดาลเพื่อการใช้ประโยชน์อย่างเป็นธรรมและถูกต้องตามหลักวิชาการ</li> <li>จัดฝึกอบรมถ่ายทอดความรู้เสริมสร้างการมีส่วนร่วมภาคประชาชน</li> </ol>	<ol style="list-style-type: none"> <li>การอนุญาตเจาะ อนุญาตใช้นอกเขตวิกฤต น้ำบาดาล</li> </ol>
<b>❖ กิจกรรมที่ดำเนินการแล้วแต่ยังมีปัญหาอุปสรรคสำคัญที่ต้องการให้มีการปรับปรุงเพื่อให้เกิดประสิทธิภาพ</b>				
<ol style="list-style-type: none"> <li>สนับสนุนและบริการข้อมูลวิชาการผลการสำรวจศักยภาพน้ำบาดาลให้แก่ส่วนราชการในพื้นที่</li> </ol>			<ol style="list-style-type: none"> <li>การเจาะและพัฒนาน้ำบาดาล</li> <li>จัดทำคลินิกน้ำบาดาล และบริการทางวิชาการ</li> </ol>	<ol style="list-style-type: none"> <li>การติดตามตรวจสอบและบังคับใช้กฎหมายนอกเขตพื้นที่วิกฤตน้ำบาดาล</li> </ol>



1) ภารกิจด้านการสำรวจและประเมินศักยภาพ	2) ภารกิจด้านการอนุรักษ์เพื่อปกป้องให้มืออยู่อย่างยั่งยืน	3) ภารกิจการฟื้นฟู : ส่วนที่เสียหายให้คืนสู่สมดุล	4) ภารกิจการพัฒนา : ใช้ประโยชน์เพื่อตอบสนองความต้องการเศรษฐกิจและสังคม	5) ภารกิจการกฎหมาย : การบริหารจัดการให้เป็นไปตามกฎหมายน้ำบาดาล
ท้องถิ่น			เพื่อบริการเชิงรุก	2. ให้คำแนะนำปรึกษากฎหมายน้ำบาดาลกับบุคคลและองค์กรทั่วไป
<b>❖ กิจกรรมที่ยังไม่ได้ดำเนินการหรือยังไม่ได้ถ่ายโอนกิจกรรมจากส่วนกลาง</b>				
1. เจาะสำรวจทางวิชาการ 2. วิเคราะห์ประเมินผลระดับพื้นที่เฉพาะแ่ง	1. เก็บรวบรวมข้อมูลเบื้องต้นเหตุการณ์ตามระยะเวลาระดับพื้นที่ 2. การจัดทำรายงานผลและเผยแพร่สถานการณ์ 3. การจัดตั้งกลุ่มผู้ใช้ น้ำบาดาลและบริหารเป็นเครือข่าย เช่น กลุ่มผู้ใช้น้ำเพื่อการเกษตรการปศุสัตว์ภาคอุตสาหกรรมสมาคมน้ำบาดาล	1. สำรวจรวบรวมข้อมูลด้านปริมาณน้ำและคุณภาพน้ำบาดาลระดับพื้นที่ 2. ศึกษาข้อมูลทางอุทกธรณีวิทยา ระดับพื้นที่ 3. วัดระดับน้ำวิเคราะห์คุณภาพน้ำ 4. สำรวจรวบรวมข้อมูลบ่อน้ำบาดาลปริมาณการใช้น้ำบาดาล 5. ศึกษาทิศทางการไหลของน้ำบาดาลระดับพื้นที่ 6. จัดหาแหล่งน้ำดิบสำหรับการเติมน้ำ 7. ดำเนินการเจาะบ่อและก่อสร้างระบบกรองน้ำ 8. วัดระดับน้ำจากบ่อสังเกตการณ์การบำรุงรักษาระบบประปาบาดาลและให้คำปรึกษาแนะนำ	1. จัดทำแผนปฏิบัติการสำรวจข้อมูลพื้นที่เป้าหมาย 2. สำรวจข้อมูล Demand Side, Supply Side 3. จัดทำและพัฒนาระบบปรับปรุงคุณภาพน้ำ 4. ศึกษา พัฒนาระบบเพิ่มประสิทธิภาพการใช้น้ำบาดาลและระบบประปาบาดาล 5. ศึกษาเพื่อกำหนดชั้นน้ำบาดาลให้เหมาะสมสอดคล้องกับวัตถุประสงค์การใช้ประโยชน์ 6. กำหนดคุณลักษณะเฉพาะของบ่อน้ำบาดาลและประปาบาดาล 7. ศึกษา ระบบปรับปรุงคุณภาพน้ำบาดาลให้เหมาะสมกับสภาพของพื้นที่และการใช้งาน	1. การระบายน้ำลงบ่อน้ำบาดาล 2. การจัดทำแผนการใช้น้ำในแอ่งน้ำบาดาล 3. อบรมช่างเจาะบ่อน้ำบาดาลและออกหนังสือรับรอง 4. อบรมนักธรณีวิทยา วิศวกรควบคุมการเจาะบ่อน้ำบาดาลและออกหนังสือรับรอง 5. แผน การศึกษาแนวทางการบริหารจัดการตามกฎหมายน้ำบาดาลในระดับแอ่งน้ำบาดาล



## 2.1.2 แนวทางการจัดทำแผนพัฒนาระบบงานฯ ด้านการพัฒนาสมรรถนะและ ยกระดับการปฏิบัติงานให้รองรับภารกิจที่ได้รับการถ่ายโอนจากส่วนกลาง

เพื่อให้ สทบ.เขต 7 กำแพงเพชร พัฒนาสมรรถนะและเตรียมการในการรองรับภารกิจการดำเนินงานของกรมทรัพยากรน้ำบาดาลได้อย่างมีประสิทธิภาพในอนาคต การพัฒนาปรับปรุงในช่วงแรกจึงเน้นการเตรียมความพร้อมศักยภาพบุคลากร การพัฒนาระบบการทำงานที่เน้นคุณภาพ ยกระดับงานวิชาการตามความจำเป็นในพื้นที่ และตอบสนองความต้องการประชาชนเป็นสำคัญ จึงเสนอแนะให้ สทบ.เขต 7 กำแพงเพชร ดำเนินการ ดังนี้

### 1. การดำเนินงานตามภารกิจการอนุรักษ์และฟื้นฟู ประกอบด้วย

#### 1.1 การเตรียมความพร้อมบุคลากรและองค์ความรู้เพื่อนำข้อมูลจากบ่อสังเกตการณ์ไปใช้ประโยชน์

เป็นการพัฒนาศักยภาพบุคลากรและองค์ความรู้ให้เพียงพอต่อการนำข้อมูลบ่อสังเกตการณ์ไปใช้ประโยชน์ โดยข้อมูลจากบ่อสังเกตการณ์ แสดงให้เห็นถึงการเปลี่ยนแปลงต่างๆ ที่เกิดขึ้นในชั้นน้ำบาดาล ได้แก่ ข้อมูลการเปลี่ยนแปลงระดับน้ำ คุณภาพน้ำ และทิศทางการไหลของน้ำ ทิศทางการกระจายตัวและความเข้มข้นของสารปนเปื้อนที่สะสมอยู่ในชั้นน้ำบาดาล ทั้งนี้ ข้อมูลที่ได้ สทบ.เขต 7 กำแพงเพชร สามารถใช้ประโยชน์ในการวางแผนฟื้นฟูแหล่งน้ำบาดาลที่ถูกปนเปื้อนกลับสู่สภาพเดิมหรือดีขึ้น การเฝ้าระวังสารต่างๆ จากแหล่งปนเปื้อน การป้องกันผลกระทบที่เกิดขึ้นจากการใช้น้ำบาดาล รวมทั้งเป็นข้อมูลประกอบการพิจารณาการอนุญาตให้เป็นไปอย่างเหมาะสม

แผนภาพที่ 9 กระบวนการติดตามและนำข้อมูลในพื้นที่ไปใช้ประโยชน์

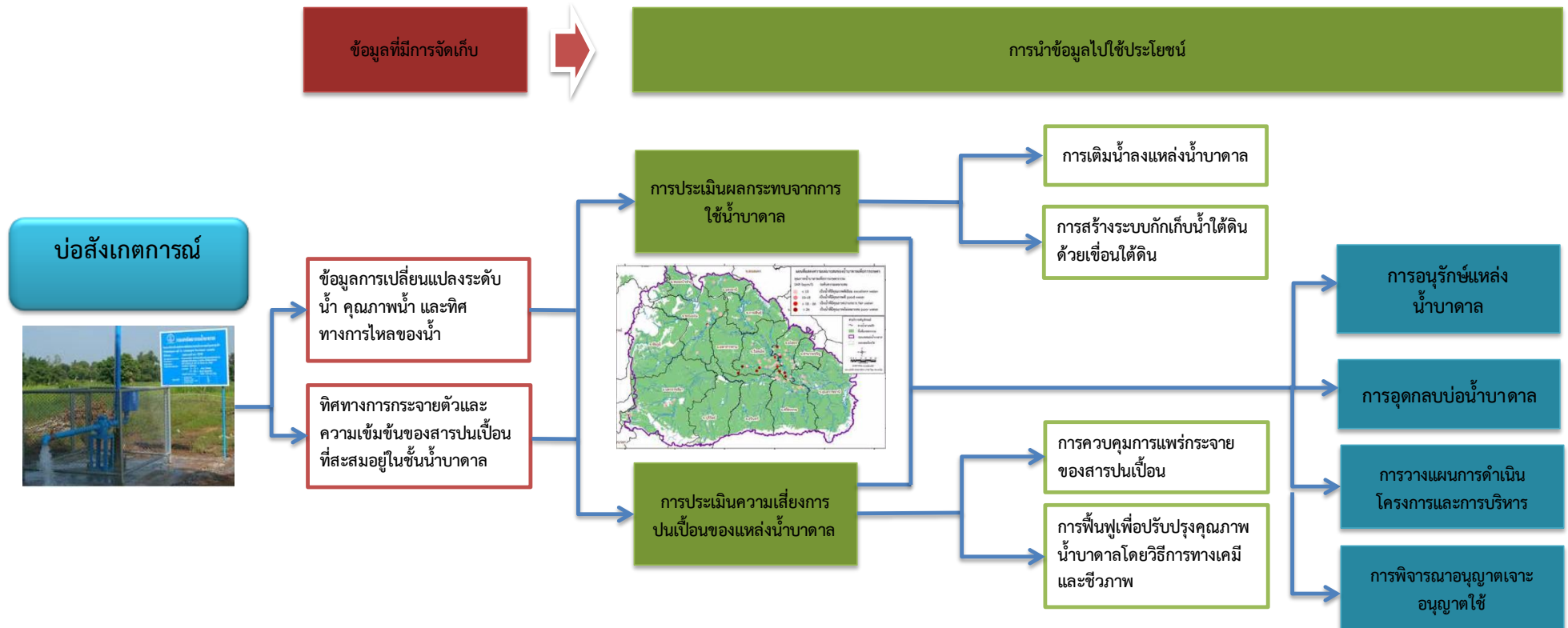

ในการเตรียมความพร้อมให้แก่บุคลากรของ สทบ.เขต 7 กำแพงเพชร เพื่อให้มีศักยภาพและความพร้อมในการจัดเก็บข้อมูลบ่อสังเกตการณ์ ซึ่งเป็นภารกิจที่ได้มีการถ่ายโอนให้กับ สทบ. โดยบุคลากรของ สทบ.เขต 7 กำแพงเพชร ต้องมีองค์ความรู้เกี่ยวกับข้อมูล วิธีการจัดเก็บข้อมูลเพื่อให้ได้ข้อมูลที่มีความถูกต้อง แม่นยำ และการนำข้อมูลดังกล่าวไปใช้ประโยชน์ในการประเมินผลกระทบจากการใช้น้ำบาดาลและการประเมินความเสี่ยงการปนเปื้อนของแหล่งน้ำบาดาล โดยในเบื้องต้น การลงพื้นที่เพื่อจัดเก็บข้อมูลบ่อสังเกตการณ์ของเจ้าหน้าที่ส่วนกลาง ให้มีเจ้าหน้าที่ สทบ. เข้าไปร่วมสังเกตการณ์และร่วมดำเนินการจัดเก็บข้อมูลบ่อสังเกตการณ์เพื่อให้ทราบขั้นตอนการปฏิบัติที่ถูกต้อง เป็นมาตรฐาน ตลอดจนกรมทรัพยากรน้ำบาดาล ต้องมีการจัดอบรมให้ความรู้การนำข้อมูลบ่อสังเกตการณ์ไปใช้ประโยชน์ในการบริหารจัดการน้ำบาดาล

## 1.2 การติดตามผลการขุดเจาะ เพื่อทราบถึงความแม่นยำในการสำรวจธรณีฟิสิกส์

สทบ.เขต 7 กำแพงเพชร ควรจัดให้มีการติดตามผลการขุดเจาะในพื้นที่ที่มีการสำรวจธรณีฟิสิกส์ เพื่อให้ทราบว่าผลการสำรวจธรณีฟิสิกส์กับผลการขุดเจาะ และนำผลมาปรับปรุงกระบวนการหรือเครื่องมือที่ใช้ในการสำรวจธรณีฟิสิกส์ให้มีประสิทธิภาพและมีความแม่นยำยิ่งขึ้น

แผนภาพที่ 10 กระบวนการติดตามผลการสำรวจธรณีฟิสิกส์



## 2. การพัฒนางานด้านประเมินศักยภาพและยกระดับการพัฒนาน้ำบาดาล ประกอบด้วย

### 2.1 การพัฒนาระบบการประกันคุณภาพการเจาะน้ำบาดาล (Quality Assurance)

แม้กรมทรัพยากรน้ำบาดาลมีการจัดทำคู่มือมาตรฐานการปฏิบัติงาน เพื่อเป็นแนวทางให้กับเจ้าหน้าที่ปฏิบัติงานเป็นไปตามมาตรฐาน แต่จากการสัมภาษณ์เจ้าหน้าที่ สทบ. เพื่อเก็บข้อมูลการปฏิบัติงานของหน่วยเจาะ พบว่าการปฏิบัติงานของหน่วยเจาะไม่ได้ยึดถือปฏิบัติตามมาตรฐานที่กำหนดไว้ในคู่มืออย่างเคร่งครัด เนื่องจาก สทบ. มีเป้าหมายที่ต้องดำเนินการในแต่ละปีจำนวนมาก ในขณะที่ระยะเวลาและจำนวนบุคลากรจำกัด ตลอดจนอุปกรณ์เครื่องมือในการปฏิบัติงานไม่เพียงพอ ดังนั้นบางขั้นตอนที่ระบุไว้ในคู่มืออาจไม่ได้มีการปฏิบัติการดำเนินการและการแก้ไขปัญหาของหน่วยเจาะจะใช้ประสบการณ์ของช่างเจาะเป็นหลัก อย่างไรก็ตามที่ผ่านมา สทบ. ไม่ได้มีการติดตามประเมินผลหลังการเจาะว่าการเจาะและพัฒนาบ่อมีคุณภาพมาตรฐาน ตลอดจน



สามารถใช้งานได้อย่างดีหรือไม่อย่างไร จึงเห็นว่า สทบ.เขต 7 กำแพงเพชร ควรมีการพัฒนาระบบการประกันคุณภาพการเจาะน้ำบาดาล (Quality Assurance)

การพัฒนาระบบการประกันคุณภาพการเจาะน้ำบาดาล (Quality Assurance) เป็นระบบที่จะช่วยให้การปฏิบัติงานของ สทบ. และหน่วยเจาะมีมาตรฐานตามที่กรมทรัพยากรน้ำบาดาลกำหนด รวมทั้งช่วยในการติดตามผลการดำเนินโครงการและช่วยให้สามารถเข้าไปแก้ไขปัญหาที่อาจเกิดขึ้นได้อย่างทันท่วงที โดยผู้อำนวยการ สทบ.เขต 7 กำแพงเพชร ต้องมีการประกาศนโยบายคุณภาพเพื่อให้บุคลากรที่เกี่ยวข้องได้ตระหนัก และปฏิบัติงานด้วยความมุ่งมั่นคุณภาพเป็นสำคัญ มีการจัดทำคู่มือคุณภาพ โดยกำหนดระบบหรือหลักเกณฑ์ในการประเมินตรวจสอบคุณภาพบ่อบาดาลที่ขุดเจาะและพัฒนา จัดประชุมชี้แจงและอบรมให้ความรู้กับช่างเจาะและบุคลากรที่เกี่ยวข้องเพื่อให้สามารถปฏิบัติงานและดำเนินการตามระบบได้อย่างถูกต้อง ตลอดจนจัดตั้งทีมตรวจประเมินคุณภาพ ทั้งนี้ผู้ที่เป็นทีมตรวจประเมินคุณภาพต้องเป็นคณะทีมกับผู้เจาะและพัฒนาบ่อนั้นๆ โดยอาจใช้วิธีการสุ่มตรวจ หากพบว่าบ่อไม่ได้มาตรฐานตามที่กำหนดไว้จะต้องรายงานหัวหน้าฝ่ายงานและผู้อำนวยการ สทบ.เขต 7 กำแพงเพชร เพื่อดำเนินการปรับปรุงแก้ไข

แผนภาพที่ 11 กระบวนการเตรียมการพัฒนาระบบการประกันคุณภาพการเจาะน้ำบาดาล

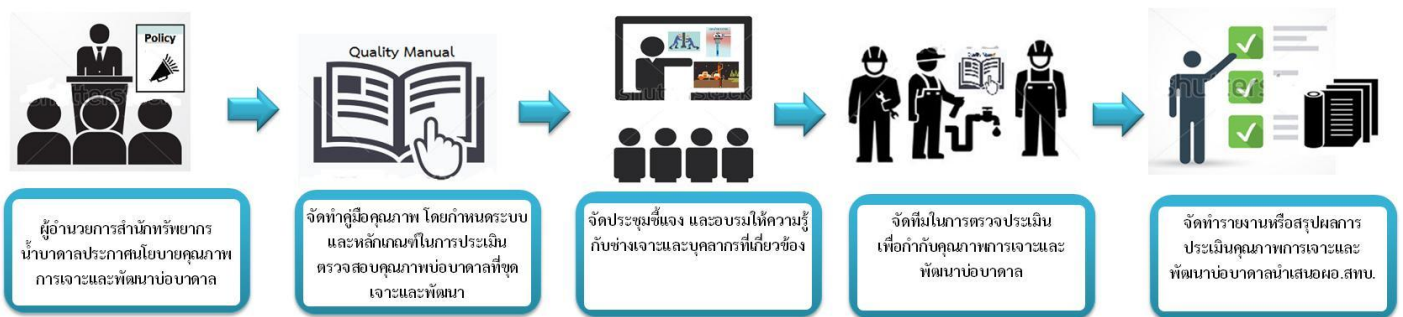



## 2.2 กระบวนการให้บริการของ สทบ.เขต 7 กำแพงเพชร

สำนักทรัพยากรน้ำบาดาลเขต 7 กำแพงเพชร มีงานบริการหลัก ได้แก่

1. งานออกใบอนุญาต ประกอบด้วย อนุญาตเจาะ อนุญาตใช้ และอนุญาตระบายน้ำลงบ่อน้ำบาดาล
2. งานตรวจวิเคราะห์และรับรองคุณภาพน้ำบาดาล
3. งานจัดเก็บรายได้ค่าใช้น้ำบาดาล
4. การบริการข้อมูลและสารสนเทศด้านน้ำบาดาล

ทั้งนี้ การให้บริการของสำนักทรัพยากรน้ำบาดาลเขต 7 กำแพงเพชร มีขั้นตอนและระยะเวลาในการให้บริการ รวมทั้งปัญหาที่พบจากการให้บริการแต่ละงานบริการหลัก ดังนี้

### 2.2.1 งานออกใบอนุญาต

การออกใบอนุญาตตามพระราชบัญญัติน้ำบาดาล พ.ศ. 2520 ประกอบด้วยใบอนุญาตเจาะน้ำบาดาล ใบอนุญาตใช้น้ำบาดาล และใบอนุญาตระบายน้ำลงบ่อน้ำบาดาล สทบ.เขต 7 กำแพงเพชร มีขั้นตอนและระยะเวลาที่ใช้การดำเนินการ สรุปได้ดังนี้

#### 2.2.1.1 การออกใบอนุญาตเจาะและอนุญาตใช้น้ำบาดาล

กระบวนการขออนุญาตเจาะ และอนุญาตใช้น้ำบาดาลจะมีกระบวนการในการดำเนินการเช่นเดียวกัน โดย สทบ.เขต 7 กำแพงเพชร มีอำนาจในการรับคำขอและออกใบอนุญาตในพื้นที่จังหวัดกำแพงเพชร ในการขออนุญาตผู้ยื่นคำขออนุญาตจะต้องยื่นคำขอมาที่ สทบ.เขต 7 กำแพงเพชร เพื่อพิจารณาอนุญาตตามระดับอำนาจ โดยอำนาจการอนุญาตเจาะและอนุญาตใช้น้ำบาดาล ดังแสดงในแผนภาพที่ 12

❖ ขั้นตอนและระยะเวลาการออกใบอนุญาตเจาะและอนุญาตใช้น้ำบาดาลปัจจุบัน

แผนภาพที่ 12 กระบวนการออกใบอนุญาตเจาะและใช้น้ำบาดาลปัจจุบันพื้นที่จังหวัดกำแพงเพชร (As Is)

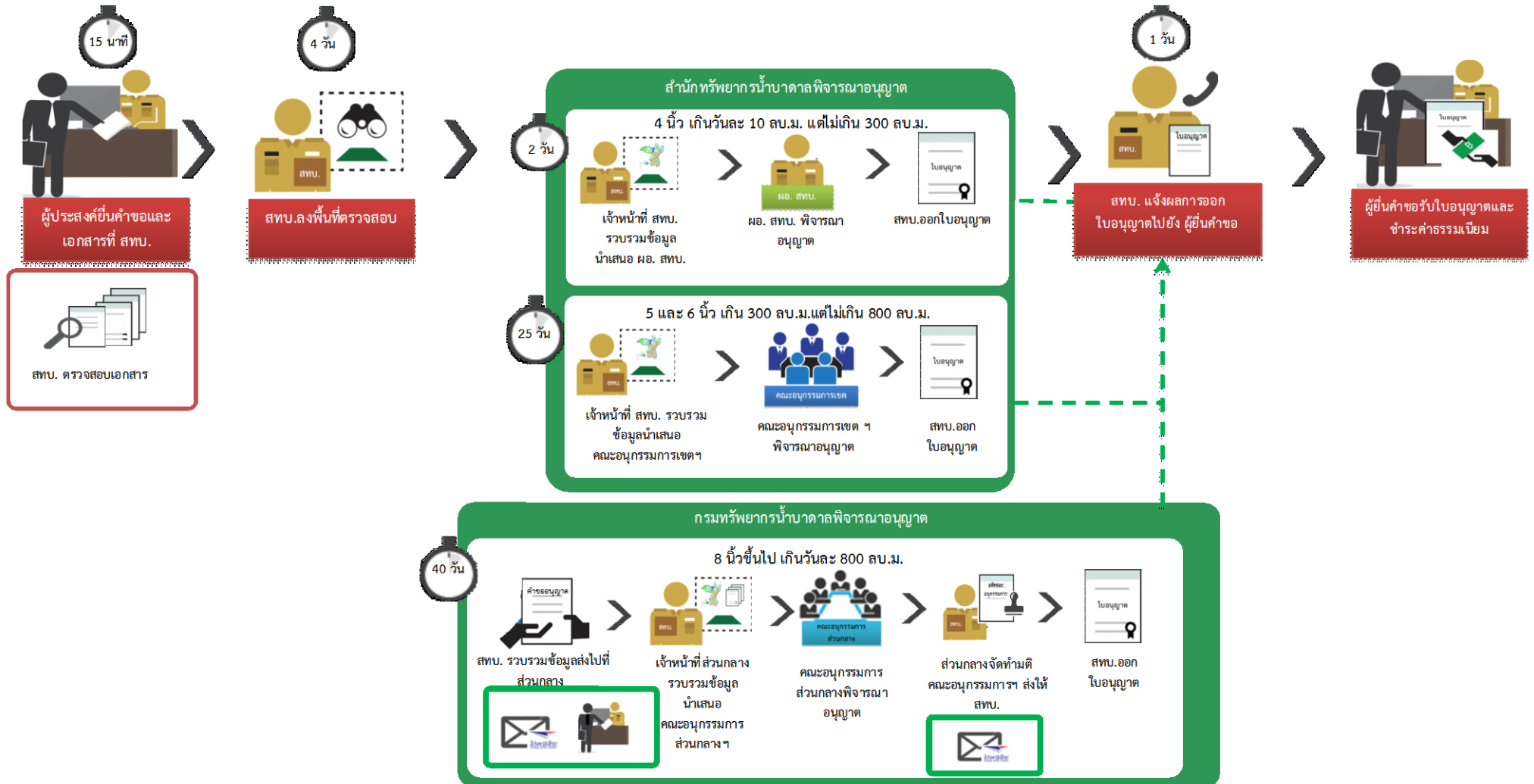



### ขั้นตอนการออกใบอนุญาตเจาะและอนุญาตใช้น้ำบาดาลในพื้นที่จังหวัดกำแพงเพชรปัจจุบัน

1. ผู้มีความประสงค์ขออนุญาตเจาะน้ำบาดาลหรือขออนุญาตใช้น้ำบาดาลในพื้นที่จังหวัดกำแพงเพชรสามารถยื่นคำขอพร้อมทั้งเอกสารตามที่กฎหมายกำหนดได้ที่ สทบ.เขต 7 กำแพงเพชร เจ้าหน้าที่ สทบ. ตรวจสอบเอกสาร จะใช้เวลาดำเนินการประมาณ 15 นาที หากเอกสารไม่ครบทางผู้ยื่นคำขอต้องส่งเอกสารหรือแก้ไขใหม่เพิ่มเติมภายใน 15 วันนับจากวันยื่นคำขอ
2. สทบ. จะส่งเจ้าหน้าที่ไปสำรวจพื้นที่ที่ยื่นคำขอให้แล้วเสร็จภายใน 5 วัน
3. หากตรวจสอบแล้วพบว่าพื้นที่สอดคล้องกับเอกสารที่ยื่นคำขอ เจ้าหน้าที่จะเสนอผู้มีอำนาจพิจารณาอนุญาต ตามอำนาจดังนี้
  - กรณีขนาดบ่อไม่เกิน 4 นิ้ว และขอใช้ปริมาณน้ำไม่เกิน 300 ลูกบาศก์เมตรต่อวัน ผู้อำนวยการสำนักทรัพยากรน้ำบาดาลพิจารณาอนุญาต ใช้เวลาประมาณ 2 วัน
  - กรณีขนาดของบ่อ 5 - 6 นิ้ว และขอใช้ปริมาณน้ำเกิน 300 ลูกบาศก์เมตรต่อวันแต่ไม่เกิน 800 ลูกบาศก์เมตรต่อวัน นำเรื่องเข้าอนุกรรมการกลั่นกรองฯ ในเขตน้ำบาดาลจังหวัดพิจารณา ใช้เวลาประมาณ 25 วัน
  - กรณีขนาดของบ่อเกิน 8 นิ้วขึ้นไป และขอใช้ปริมาณน้ำเกิน 800 ลูกบาศก์เมตรต่อวัน นำเรื่องเข้าอนุกรรมการกลั่นกรองฯ ในส่วนกลางพิจารณา ใช้เวลาประมาณ 35 วัน โดยฝ่ายเลขาคณะอนุกรรมการฯแจ้งผลการพิจารณาให้ สทบ.เขต 7 กำแพงเพชรทราบใช้เวลาประมาณ 5 วัน
4. สทบ.เขต 7 กำแพงเพชร แจ้งผลอนุญาตไปที่ผู้ยื่นคำขอใช้เวลาประมาณ 1 วัน

รวมระยะเวลาในการดำเนินการนับแต่ผู้ยื่นคำขอยื่นมาที่ สทบ.เขต 7 กำแพงเพชร จนถึงแจ้งผลการพิจารณา รวม 8 - 46 วัน

ในช่วงระยะเวลา 3 ปีที่ผ่านมา มีคำขออนุญาตเจาะและอนุญาตใช้น้ำบาดาลมายัง สทบ.เขต 7 กำแพงเพชรแต่ละปีดังนี้

### ❖ คำขออนุญาตเจาะและใช้พื้นที่จังหวัดกำแพงเพชร

แผนภาพที่ 13 คำขออนุญาตเจาะและใช้พื้นที่จังหวัดกำแพงเพชร

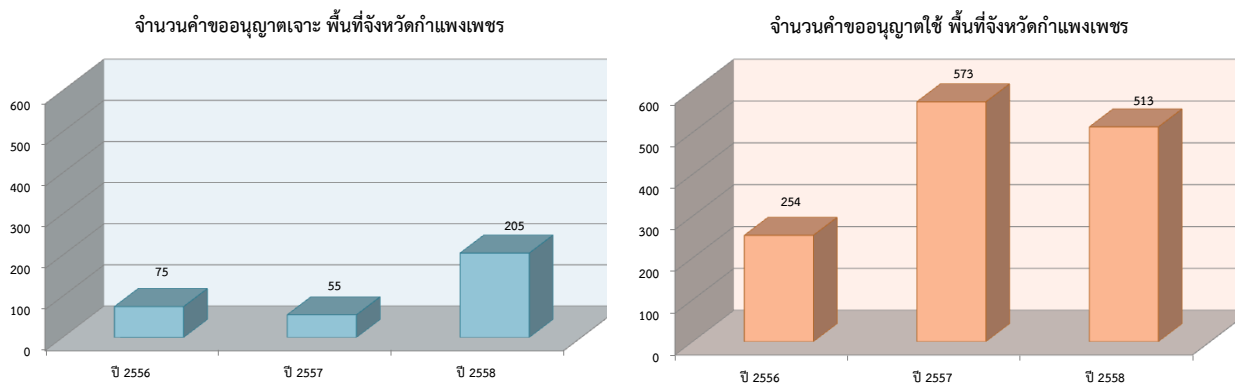



จากข้อมูลการรับบริการ พื้นที่จังหวัดกำแพงเพชรพบว่าปีงบประมาณ พ.ศ. 2558 มีคำขออนุญาตเจาะเป็นจำนวนที่สูงกว่าปีอื่น ซึ่งเกิดจากการประชาสัมพันธ์ของ สทบ.เขต 7 กำแพงเพชร ไปยังกำนันผู้ใหญ่บ้านในพื้นที่ รวมถึงมีงบจัดสรรมายังองค์กรปกครองส่วนท้องถิ่นให้แต่ละท้องถิ่นขอเจาะน้ำบาดาลเพื่อแก้ปัญหาภัยแล้ง ในส่วนของคำขออนุญาตใช้ที่มีปริมาณมากกว่าคำขออนุญาตเจาะอยู่มากนั้นเกิดจากความไม่รู้กฎหมายน้ำบาดาลของประชาชน แต่เมื่อทาง สทบ.เขต 7 กำแพงเพชร ได้ลงตรวจสอบพื้นที่และได้อธิบายให้ประชาชนเข้าใจกฎหมายน้ำบาดาล ประชาชนก็ยินยอมที่จะดำเนินการขออนุญาตใช้และชำระค่าใช้น้ำอย่างถูกต้อง จากที่ประชาชนได้ดำเนินการเจาะน้ำบาดาลใช้เองและไม่ได้ขออนุญาตใช้ เปลี่ยนเป็นประชาชนให้ความร่วมมือและนำบ่อบาดาลเข้าระบบอย่างถูกต้อง ทำให้คำขออนุญาตใช้น้ำมีมากกว่าคำขออนุญาตเจาะอยู่มาก และเมื่อพิจารณาระยะเวลาการให้บริการด้านการอนุญาตทั้งสองกรณีจะเห็นว่ายังไม่สามารถตอบสนองความต้องการได้ทันทั่วถึงที่ ประเด็นสาเหตุปัญหาที่สำคัญ ได้แก่

1. ที่ผ่านมามีคำขออนุญาตแต่ละเดือนไม่มากนัก จึงกำหนดให้มีการจัดประชุมคณะอนุกรรมการเขตและอนุกรรมการส่วนกลางเดือนละ 1 ครั้ง ดังนั้น ระยะเวลาการรอคอยในการประชุมคณะอนุกรรมการประชุมจึงแตกต่างกันตามวันที่ยื่นคำขอมา เช่น หากยื่นมาตั้งแต่ต้นเดือนผู้ยื่นคำขอจะรอนานกว่ายื่นมาปลายเดือนซึ่งใกล้วันประชุม
2. จากการที่ สทบ.เขต 7 กำแพงเพชร ลงพื้นที่พบเห็นบ่อบาดาลที่ยังไม่ได้นำเข้าระบบอยู่มากมายและต้องชักชวนให้ประชาชนที่เจาะบ่อบาดาลขออนุญาตใช้น้ำ ซึ่งสาเหตุส่วนหนึ่งเกิดจากความไม่รู้ของประชาชนว่าหากต้องการเจาะบ่อบาดาลต้องทำการขออนุญาตเจาะแล้วเมื่อเจาะเสร็จต้องขออนุญาตใช้อีกทั้งกระบวนการขออนุญาตที่ไม่ทันต่อการแก้ปัญหาภัยแล้ง ทำให้ไม่ยอมมาขออนุญาตและเกิดการลักลอบเจาะและใช้น้ำบาดาล

นอกจากนั้น จากการรับฟังความเห็นของผู้รับบริการของ สทบ.เขต 7 กำแพงเพชร มีข้อสังเกตและข้อเสนอแนะต่อการให้บริการด้านการอนุญาต สรุปได้ดังนี้

1. ปริมาณเอกสารประกอบการยื่นคำขออนุญาตเจาะและขออนุญาตใช้มีปริมาณมากและมีความซ้ำซ้อนกันบางส่วน
2. ระยะเวลาการดำเนินการในการพิจารณาอนุญาตมีความล่าช้าไม่ทันต่อการตอบสนองความต้องการ

#### ❖ ข้อเสนอการปรับปรุงกระบวนการด้านการขออนุญาต

##### ▶ ข้อเสนอแนะเพื่อการปรับปรุงในระยะสั้น

เพื่อให้กระบวนการออกใบอนุญาตเจาะและใช้มีความรวดเร็วยิ่งขึ้น ตอบสนองความต้องการจำเป็นเร่งด่วนของผู้ขออนุญาต สทบ.เขต 7 กำแพงเพชร จึงควรมีการปรับปรุงกระบวนการดำเนินการ ดังนี้

- การหารือร่วมกับคณะอนุกรรมการฯ เขต เพื่อกำหนดแนวปฏิบัติในการดำเนินการ กรณีการขออนุญาตมีเหตุจำเป็นเร่งด่วนที่ต้องได้รับการพิจารณาอนุญาตเร็วที่สุด ไม่สามารถรอระยะเวลาการประชุมของคณะอนุกรรมการฯ เขต ที่กำหนดไว้เดือนละหนึ่งครั้งได้ หากไม่สามารถเจาะหรือใช้น้ำบาดาลได้เร็ว อาจส่งผลกระทบต่อเสวยหาย เช่น พืชผลเกษตรเสวยหาย



เป็นต้น หรือกรณีมีปริมาณคำขอเข้ามามาก โดยเฉพาะในช่วงสถานการณ์ภัยแล้ง อาจกำหนดการประชุมมากกว่าเดือนละ 1 ครั้ง หรือมีการกำหนดระยะเวลาการประชุมให้เร็วขึ้น เช่น 20 วันครั้ง เป็นต้น

- การปรับวิธีการแจ้งมติของคณะอนุกรรมการฯ ส่วนกลาง ในกรณีที่ สทบ. ต้องส่งคำขออนุญาตให้คณะอนุกรรมการฯ ส่วนกลางพิจารณา โดยส่วนกลางตรวจสอบมติของคณะอนุกรรมการฯ ส่วนกลาง ไปยัง สทบ.เขต 7 กำแพงเพชร ผ่านทางอีเมลหรือโทรสาร ในวันถัดไปหลังจากประชุมคณะอนุกรรมการฯ ส่วนกลาง เพื่อให้ สทบ.เขต 7 กำแพงเพชร ออกใบอนุญาตและแจ้งผู้ยื่นคำขออนุญาตในวันถัดไปได้
- ปรับกระบวนการส่งต่อคำขอจากเดิมที่เป็นการรวมเอกสารข้อมูลตัวจริงส่งไปที่ สำนักงานส่วนกลางเพื่อพิจารณา เป็นการสแกนเอกสารส่งผ่านอีเมลโดยทยอยส่งไปในวันถัดไปหลังจาก สทบ. ลงสำรวจพื้นที่แล้ว ทั้งนี้ การปรับวิธีการดำเนินการดังกล่าวจะช่วยให้ระยะเวลาการดำเนินการลดลง เพราะสำนักงานส่วนกลาง สามารถดำเนินการในส่วนที่เกี่ยวข้องและเสนอผู้มีอำนาจพิจารณาได้

สำหรับพื้นที่จังหวัดกำแพงเพชร อาจไม่สามารถลดระยะเวลาดำเนินการลงได้มากนัก เนื่องจากเจ้าหน้าที่ สทบ.เขต 7 กำแพงเพชร ยังคงต้องลงตรวจสอบพื้นที่ และเพื่อให้เกิดความคุ้มค่าในการใช้งบประมาณ เจ้าหน้าที่จึงอาจต้องรวบรวมคำขออนุญาตและจัดเส้นทางการเดินทางเพื่อให้การลงพื้นที่แต่ละครั้งจะสามารถตรวจสอบได้หลายๆ พื้นที่ ทำให้ไม่สามารถออกตรวจได้ทุกวัน แต่อาจเป็น 3 - 5 วันลงพื้นที่ตรวจสอบครั้ง ดังนั้น เมื่อนำประเด็นการปรับข้อเสนอมาพิจารณากระบวนการขออนุญาตในพื้นที่จังหวัดกำแพงเพชรจึงมีกระบวนการขั้นตอนการดำเนินงานเป็นดังนี้

แผนภาพที่ 14 กระบวนการออกใบอนุญาตเจาะและการขออนุญาตใช้พื้นที่จังหวัดกำแพงเพชรหลังการปรับปรุงระยะสั้น

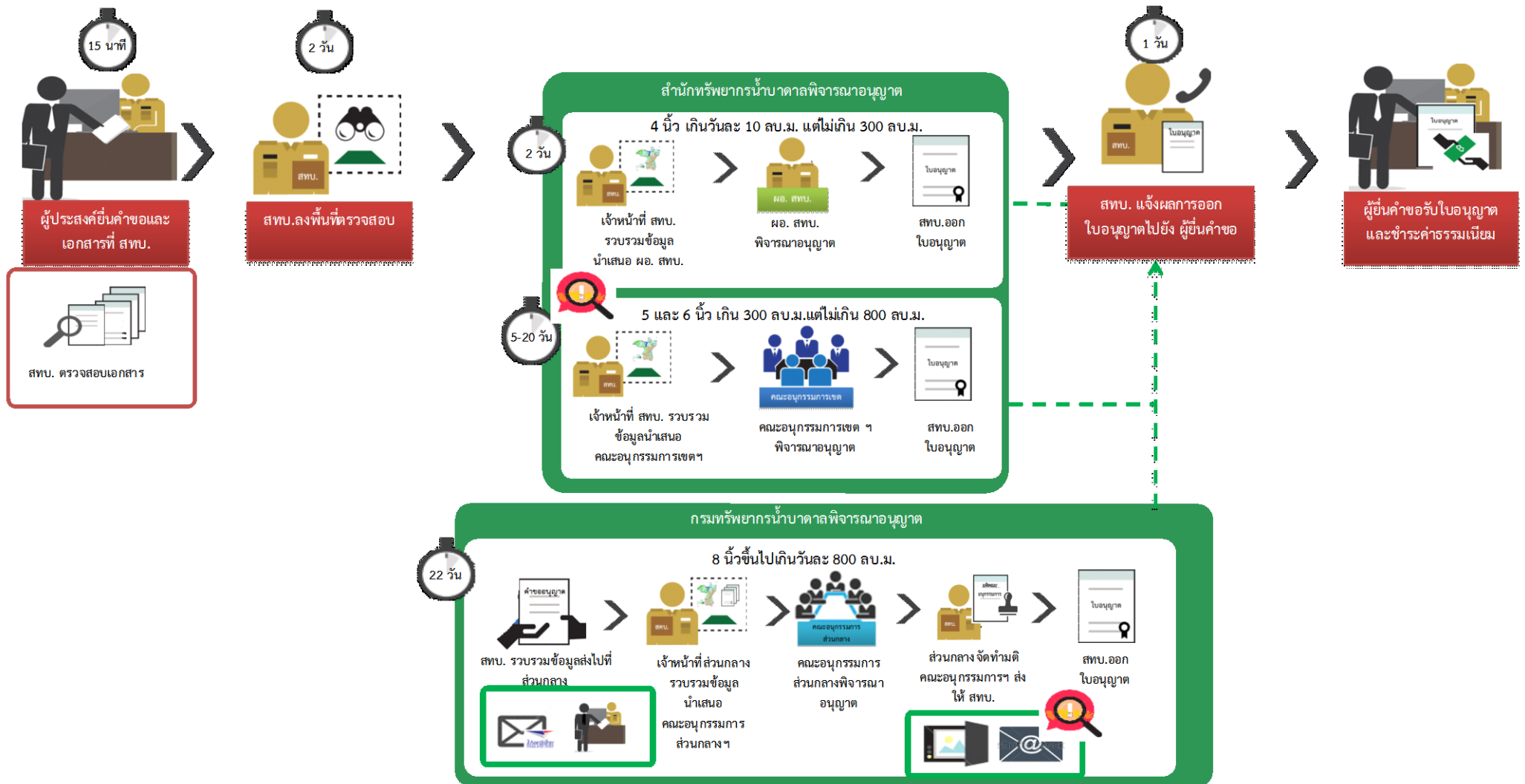



การปรับปรุงกระบวนการออกใบอนุญาตเจาะและการขออนุญาตใช้พื้นที่จังหวัดกำแพงเพชร คาดว่า จะทำให้ระยะเวลาลดลงจาก 8 – 46 วัน เป็น 6 - 26 วัน คิดเป็นระยะเวลาลดลงร้อยละ 25 - 43

► **ข้อเสนอแนะเพื่อการปรับปรุงในระยะยาว**

การพัฒนาปรับปรุงการบริการในระยะยาว ซึ่งหน่วยงานทั้งส่วนกลางและส่วนภูมิภาคอาจใช้เวลาในการดำเนินการ เพื่อให้เกิดนวัตกรรมของการบริการ สนองความต้องการของผู้รับบริการในอนาคต จึงเสนอให้มีการนำระบบเทคโนโลยีสารสนเทศมาใช้ในการสนับสนุนการให้บริการ ทั้งการส่งต่อคำขอและเอกสาร ประกอบการยื่นคำขอ การติดตามสถานะในการพิจารณา และการแจ้งผลการพิจารณา เพื่อให้เกิดการประหยัด ต้นทุนในการให้บริการและการรับบริการ ตลอดจนประหยัดเวลาทำให้การขออนุญาตรวดเร็วขึ้น ดังนี้

**1) การปรับปรุงกระบวนการออกใบอนุญาตเจาะ**

ผู้มีความประสงค์จะยื่นคำขออนุญาตเจาะในพื้นที่จังหวัดกำแพงเพชร จะต้องยื่นคำขอโดยตรงที่ สทบ. เขต 7 กำแพงเพชร กระบวนการดำเนินการและระยะเวลาแต่ละขั้นตอนเป็นดังนี้



แผนภาพที่ 15 กระบวนการออกใบอนุญาตเจาะพื้นที่จังหวัดกำแพงเพชรในอนาคต (To Be)

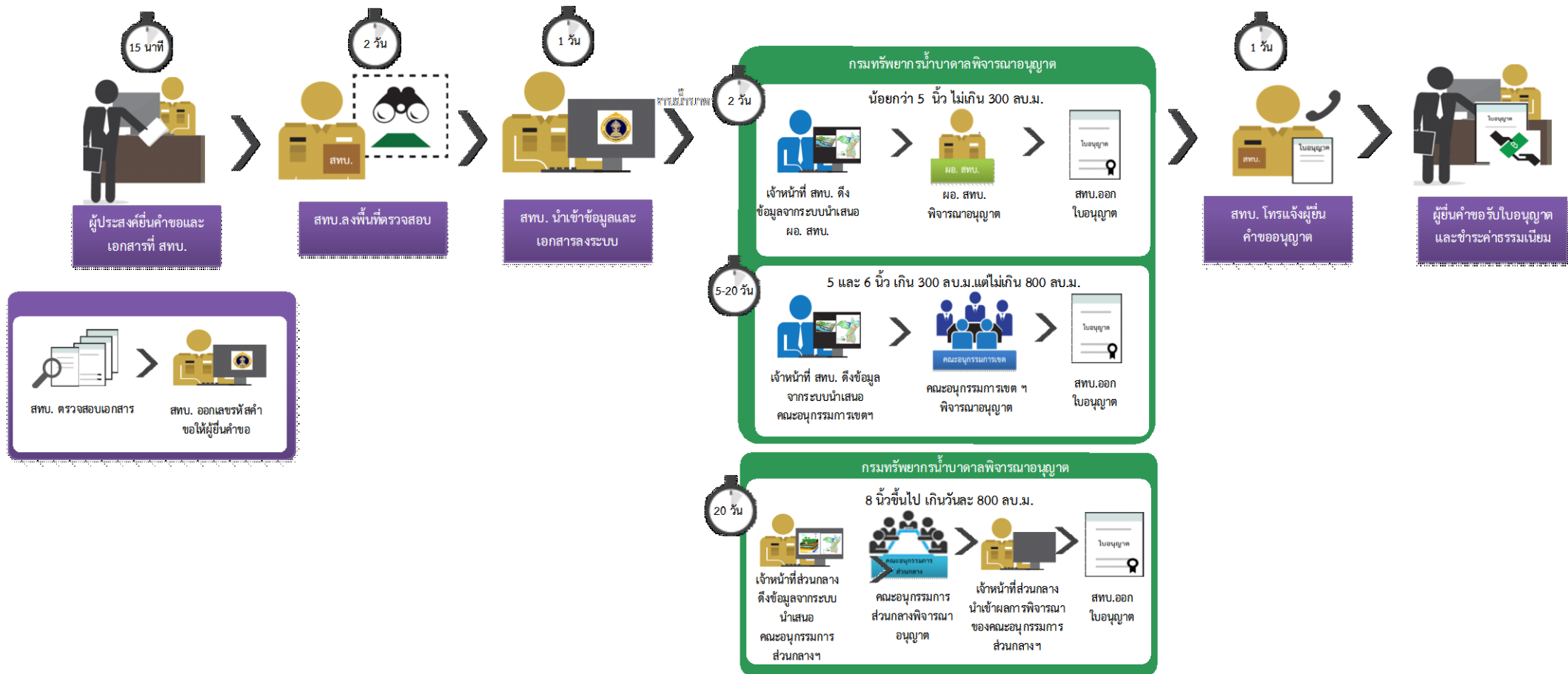



### ขั้นตอนการออกใบอนุญาตเจาะและใบอนุญาตใช้น้ำบาดาลพื้นที่จังหวัดกำแพงเพชรในอนาคต

1. ผู้มีความประสงค์ขออนุญาตเจาะน้ำบาดาลหรือขออนุญาตใช้น้ำบาดาลในพื้นที่จังหวัดกำแพงเพชร ยื่นคำขอพร้อมทั้งเอกสารตามที่กฎหมายกำหนดที่ สทบ.เขต 7 กำแพงเพชร
2. เจ้าหน้าที่ สทบ.เขต 7 กำแพงเพชร ตรวจสอบเอกสาร นำเข้าข้อมูลในระบบ (วันที่ได้รับคำขอ ชื่อผู้ขออนุญาต ขนาดบ่อ พื้นที่ที่ขออนุญาตเจาะ ฯลฯ) บันทึกเลขที่คำขออนุญาตเจาะ นำเลขที่คำขอให้ผู้มาติดต่อเพื่อความสะดวกในการติดต่อสอบถาม โดยใช้เวลาไม่เกิน 15 นาที
3. เจ้าหน้าที่ สทบ. เขต 7 กำแพงเพชร ลงสำรวจพื้นที่ให้แล้วเสร็จภายใน 2 วัน
4. เจ้าหน้าที่ สทบ. เขต 7 กำแพงเพชร สแกนเอกสารทั้งหมด รวมทั้งรูปภาพจากการลงพื้นที่สำรวจ อัปโหลดเข้าระบบให้ตรงกับเลขที่คำขอ
5. ระบบจะแจ้งเตือนไปที่ สทบ. หรือ ส่วนกลางตามอำนาจในการอนุญาตขนาดของบ่อและปริมาณการใช้น้ำเพื่อดำเนินการในการพิจารณาต่อไป ดังนี้
  - กรณีขนาดบ่อไม่เกิน 4 นิ้ว และขอใช้ปริมาณน้ำไม่เกิน 300 ลูกบาศก์เมตรต่อวัน เจ้าหน้าที่ของ สทบ.เขต 7 กำแพงเพชร จะเรียกดูข้อมูลคำขออนุญาตและเอกสารต่างๆ จากระบบ ตลอดจนเตรียมข้อมูลประกอบการพิจารณาเพื่อนำเสนอผู้อำนวยการ สทบ.เขต 7 กำแพงเพชร พิจารณาอนุญาต หลังจากพิจารณาอนุญาตแล้ว สทบ. จะดำเนินการออกใบอนุญาตและรายงานสถานะการพิจารณาในระบบ ใช้เวลาในการดำเนินการรวมไม่เกิน 2 วัน
  - กรณีขนาดของบ่อ 5 - 6 นิ้ว และขอใช้ปริมาณน้ำเกิน 300 ลูกบาศก์เมตรต่อวันแต่ไม่เกิน 800 ลูกบาศก์เมตรต่อวัน เจ้าหน้าที่ของ สทบ.เขต 7 กำแพงเพชร จะเรียกดูข้อมูลคำขออนุญาตและเอกสารต่างๆ จากระบบ ตลอดจนเตรียมข้อมูลประกอบการพิจารณาเพื่อนำเสนออนุกรรมการกลั่นกรองฯ เขตเพื่อพิจารณา หลังจากพิจารณาอนุญาตแล้ว สทบ. จะดำเนินการออกใบอนุญาตและรายงานสถานะการพิจารณาในระบบ ใช้เวลาในการดำเนินการรวมไม่เกิน 20 วัน
  - กรณีขนาดของบ่อเกิน 8 นิ้วขึ้นไป และขอใช้ปริมาณน้ำเกิน 800 ลูกบาศก์เมตรต่อวัน เจ้าหน้าที่ของส่วนกลางจะเรียกดูข้อมูลคำขออนุญาตและเอกสารต่างๆ จากระบบ ตลอดจนเตรียมข้อมูลประกอบการพิจารณาเพื่อนำเสนออนุกรรมการกลั่นกรองฯ ส่วนกลางเพื่อพิจารณา หลังจากพิจารณาอนุญาตแล้ว เจ้าหน้าที่ส่วนกลางจะนำผลการพิจารณาอนุญาตเข้าในระบบเพื่อแจ้ง สทบ.เขต 7 กำแพงเพชร ออกใบอนุญาตต่อไปและ สทบ.เขต 7 กำแพงเพชร จะรายงานสถานะการพิจารณาในระบบ ใช้เวลาในการดำเนินการรวมไม่เกิน 20 วัน
6. สทบ.เขต 7 กำแพงเพชร แจ้งผลการออกพิจารณาออกใบอนุญาตและให้ผู้ยื่นคำขอมารับใบอนุญาตภายใน 1 วันนับจากวันที่ออกใบอนุญาต และผู้ยื่นคำขอติดต่อรับใบอนุญาตที่ สทบ.เขต 7 กำแพงเพชร พร้อมชำระค่าธรรมเนียม

รวมระยะเวลาในการดำเนินการออกใบอนุญาตเจาะพื้นที่จังหวัดกำแพงเพชรตั้งแต่มีผู้มายื่นคำขอจนถึงแจ้งผลการออกพิจารณาออกใบอนุญาตเจาะและให้ผู้ยื่นคำขอมารับใบอนุญาตจาก 8 – 46 วัน เป็น 6 - 24 วัน คิดเป็นระยะเวลาลดลงร้อยละ 25 - 48

## 2) การปรับปรุงกระบวนการออกใบอนุญาตใช้น้ำบาดาล

สำหรับขั้นตอนการออกใบอนุญาตใช้น้ำบาดาลในพื้นที่จังหวัดกำแพงเพชร จะเป็นไปตามระบบและขั้นตอนที่ออกแบบไว้เช่นเดียวกับการขออนุญาตเจาะ แต่ประเด็นที่ปรับปรุงเพิ่มเติม ได้แก่

1. เอกสารประกอบการยื่นคำขออนุญาตใช้ที่ซ้ำซ้อนกับเอกสารประกอบการยื่นคำขออนุญาตเจาะ ไม่ต้องยื่นประกอบการขออนุญาตอีกครั้ง เช่น สำเนาทะเบียนบ้าน สำเนาหนังสือรับรองการจดทะเบียนแผนที่ เป็นต้น ให้ผู้รับคำขอได้แก่ สทบ.เขต 7 กำแพงเพชร สามารถดึงเอกสารได้จากระบบที่ได้นำเข้า (Upload) ไว้เมื่อครั้งขออนุญาตเจาะแล้ว
2. กรณีผู้ยื่นคำขออนุญาตใช้น้ำบาดาล ได้ส่งตรวจรับรองคุณภาพน้ำบาดาลกับ สทบ.เขต 7 กำแพงเพชร ทาง สทบ.เขต 7 กำแพงเพชร สามารถดึงผลการตรวจวิเคราะห์น้ำบาดาลได้จากระบบการตรวจรับรองคุณภาพน้ำบาดาล

### 2.2.1.2 การออกใบอนุญาตระบายน้ำลงบ่อ

ปัจจุบันงานออกใบอนุญาตระบายน้ำลงบ่อบาดาลยังไม่มี การถ่ายโอนให้กับองค์กรปกครองส่วนท้องถิ่น หากผู้ที่ต้องการจะขออนุญาตระบายน้ำลงบ่อบาดาลในพื้นที่จังหวัดกำแพงเพชร ต้องไปยื่นเอกสารที่ สทบ.เขต 7 กำแพงเพชร แต่ สทบ.เขต 7 กำแพงเพชร มีหน้าที่ในการตรวจสอบเอกสารและลงสำรวจพื้นที่เท่านั้น ผู้ที่มีอำนาจในการอนุญาตคือกรมทรัพยากรน้ำบาดาล เนื่องจากการระบายน้ำลงบ่อบาดาลมีความซับซ้อน และต้องใช้ความระมัดระวังเป็นพิเศษ เพราะการระบายน้ำลงบ่อบาดาลนั้นเสี่ยงที่จะเกิดการปนเปื้อนต่อชั้นน้ำบาดาลได้

แผนภาพที่ 16 กระบวนการออกใบอนุญาตระบายน้ำลงบ่อบาดาลปัจจุบัน (As Is)

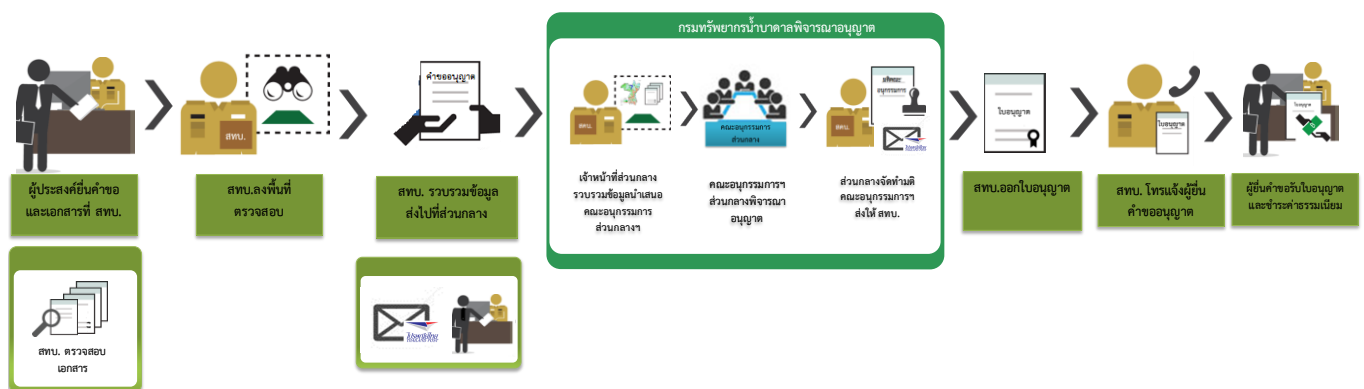

### ขั้นตอนการขอรับใบอนุญาตระบายน้ำลงบ่อบาดาลปัจจุบัน

1. ผู้มีความประสงค์ขออนุญาตระบายน้ำลงบ่อบาดาลยื่นคำขอพร้อมทั้งเอกสารตามที่กฎหมายกำหนดที่ สทบ.เขต 7 กำแพงเพชร
2. เจ้าหน้าที่ สทบ. เขต 7 กำแพงเพชร ลงสำรวจพื้นที่
3. เจ้าหน้าที่ สทบ.เขต 7 กำแพงเพชร รวบรวมเอกสารและข้อมูลพื้นที่ไปยังส่วนกลางเพื่อพิจารณาอนุญาตทางไปรษณีย์
4. ส่วนกลางพิจารณาอนุญาตตามหลักเกณฑ์ที่กำหนด (เจาะบ่อบาดาลทั้งหมด 4 บ่อ และผลการวิเคราะห์น้ำที่จะระบายลงบ่อบาดาล) และจัดส่งผลการพิจารณาอนุญาตมาที่ สทบ.เขต 7 กำแพงเพชร
5. สทบ.เขต 7 กำแพงเพชร ดำเนินการออกใบอนุญาต
6. เจ้าหน้าที่ สทบ.เขต 7 กำแพงเพชร แจ้งผู้มายื่นคำขอให้มารับใบอนุญาต พร้อมชำระค่าธรรมเนียม

ทั้งนี้ กระบวนการขั้นตอนของการออกใบอนุญาตระบายน้ำลงบ่อบาดาลมีความซับซ้อนมากกว่าการออกใบอนุญาตเจาะและอนุญาตใช้น้ำบาดาลอยู่มาก เนื่องจากการระบายน้ำลงบ่อจะส่งผลกระทบต่อชั้นน้ำบาดาล ทำให้กรมทรัพยากรน้ำบาดาลดำเนินการพิจารณาด้วยความระมัดระวัง โดยเมื่อได้รับใบอนุญาตแล้วผู้ยื่นคำขออนุญาตระบายน้ำลงบ่อบาดาลต้องเจาะบ่อบาดาลทั้งหมด 4 บ่อ ได้แก่ 1) บ่อที่ใช้ระบายน้ำ 2) บ่อสังเกตการณ์ชั้นน้ำที่ลึกเท่ากับบ่อที่ใช้ระบายน้ำ 3) บ่อสังเกตการณ์ชั้นน้ำที่สูงกว่าบ่อที่ใช้ระบายน้ำ 4) บ่อสังเกตการณ์ชั้นน้ำที่ต่ำกว่าบ่อที่ใช้ระบายน้ำ เพราะต้องการสังเกตผลกระทบจากการระบายน้ำลงบ่อบาดาลว่ามีผลกระทบต่อชั้นน้ำบาดาลหรือไม่ และน้ำที่จะระบายลงบ่อน้ำบาดาลนั้นต้องผ่านการบำบัด และตรวจวิเคราะห์รับรองโดยห้องตรวจวิเคราะห์น้ำบาดาลเสียก่อนจึงจะระบายลงบ่อบาดาลได้ ทั้งหมดนี้ผู้ยื่นคำขออนุญาตระบายน้ำลงบ่อบาดาลต้องเป็นผู้รับผิดชอบค่าใช้จ่ายเองทั้งหมด ซึ่งเป็นค่าใช้จ่ายที่สูงมาก และที่ผ่านมายังไม่เคยมีการยื่นขออนุญาตระบายน้ำลงบ่อบาดาลมายัง สทบ.เขต 7 กำแพงเพชร

อย่างไรก็ตาม เพื่อเป็นการเตรียมการรองรับงานบริการในอนาคต การพัฒนาระบบเทคโนโลยีสารสนเทศเพื่อรองรับการบริการ ควรต้องครอบคลุมไปยังงานขออนุญาตระบายน้ำลงบ่อด้วย โดยเสนอให้ปรับปรุงกระบวนการขั้นตอนการให้บริการและกำหนดระยะเวลาเป้าหมายการให้บริการแต่ละขั้นตอน ดังนี้

แผนภาพที่ 17 กระบวนการอนุญาตระบายน้ำลงบ่อบาดาลในอนาคต (To Be)

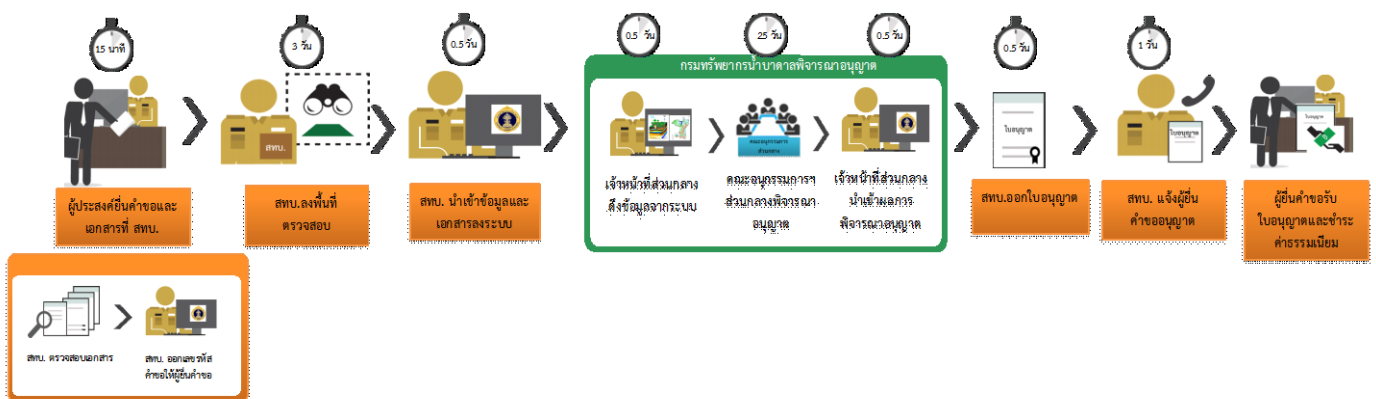



### ขั้นตอนการออกใบอนุญาตระบายน้ำลงบ่อบาดาลในอนาคต

1. ผู้มีความประสงค์ขออนุญาตระบายน้ำลงบ่อบาดาลยื่นคำขอพร้อมทั้งเอกสารตามที่กฎหมายกำหนดที่ สทบ.เขต 7 กำแพงเพชร
2. เจ้าหน้าที่ สทบ.เขต 7 กำแพงเพชร นำเข้าข้อมูลในระบบ (วันที่ได้รับคำขอ ชื่อผู้ขออนุญาต เลขที่บ่อบาดาล ฯลฯ) บันทึกเลขที่คำขออนุญาต นำเลขที่คำขอให้ผู้มาติดต่อเพื่อความสะดวกในการติดต่อสอบถาม โดยใช้เวลาไม่เกิน 15 นาที
3. เจ้าหน้าที่ สทบ. เขต 7 กำแพงเพชร ลงสำรวจพื้นที่ภายใน 3 วัน
4. เจ้าหน้าที่ สทบ. เขต 7 กำแพงเพชร สแกนเอกสารทั้งหมด รวมทั้งรูปภาพจากการลงพื้นที่สำรวจ อัปโหลดเข้าระบบให้ตรงกับเลขที่คำขอ ใช้เวลาในการดำเนินการภายใน 0.5 วันหลังจากลงพื้นที่ตรวจสอบ
5. ระบบจะแจ้งเตือนไปที่ส่วนกลาง โดยเจ้าหน้าที่ของส่วนกลางจะเรียกดูข้อมูลคำขออนุญาตและเอกสารต่างๆ จากระบบ ตลอดจนเตรียมข้อมูลประกอบการพิจารณาเพื่อนำเสนอคณะอนุกรรมการฯ ส่วนกลางเพื่อพิจารณา ใช้เวลาในการดำเนินการภายใน 25 วัน
6. หลังจากพิจารณาอนุญาตแล้ว เจ้าหน้าที่ส่วนกลางจะนำเข้าผลการพิจารณาอนุญาตเข้าในระบบเพื่อแจ้ง สทบ.เขต 7 กำแพงเพชร ใช้เวลาในการดำเนินการภายใน 0.5 วันหลังจากคณะอนุกรรมการฯ ส่วนกลางพิจารณาอนุญาต
7. สทบ.เขต 7 กำแพงเพชร ออกใบอนุญาตและรายงานสถานะการพิจารณาในระบบ ใช้เวลาในการดำเนินการภายใน 0.5 วันนับจากระบบแจ้งเตือนการนำเข้าผลการพิจารณาจากส่วนกลาง
8. เจ้าหน้าที่ สทบ.เขต 7 กำแพงเพชร แจ้งผู้มายื่นคำขอให้มารับใบอนุญาตภายใน 1 วันถัดไปนับจากออกใบอนุญาต พร้อมชำระค่าธรรมเนียม

รวมระยะเวลาดำเนินการทั้งสิ้นไม่เกิน 32 วัน

#### ■ การพัฒนาระบบการติดตามใบอนุญาต

นอกจากนั้น เพื่อให้เกิดความสะดวกกับประชาชนหรือผู้ประกอบการที่ยื่นคำขอ ผู้ยื่นคำขอสามารถติดตามความคืบหน้าในการพิจารณาและอนุญาตได้ผ่าน “ระบบการติดตามใบอนุญาต” โดยเมื่อแต่ละหน่วยงานได้รับเรื่องพร้อมทั้งดำเนินการในส่วนที่เกี่ยวข้องแล้วเสร็จก็ต้องรายงานสถานะวันที่ดำเนินการแล้วเสร็จแต่ละส่วนลงไปในระบบเพื่อให้แสดงผลที่ระบบการติดตามใบอนุญาต ดังแผนภาพที่ 18

แผนภาพที่ 18 การแสดงผลจากระบบการติดตามใบอนุญาต

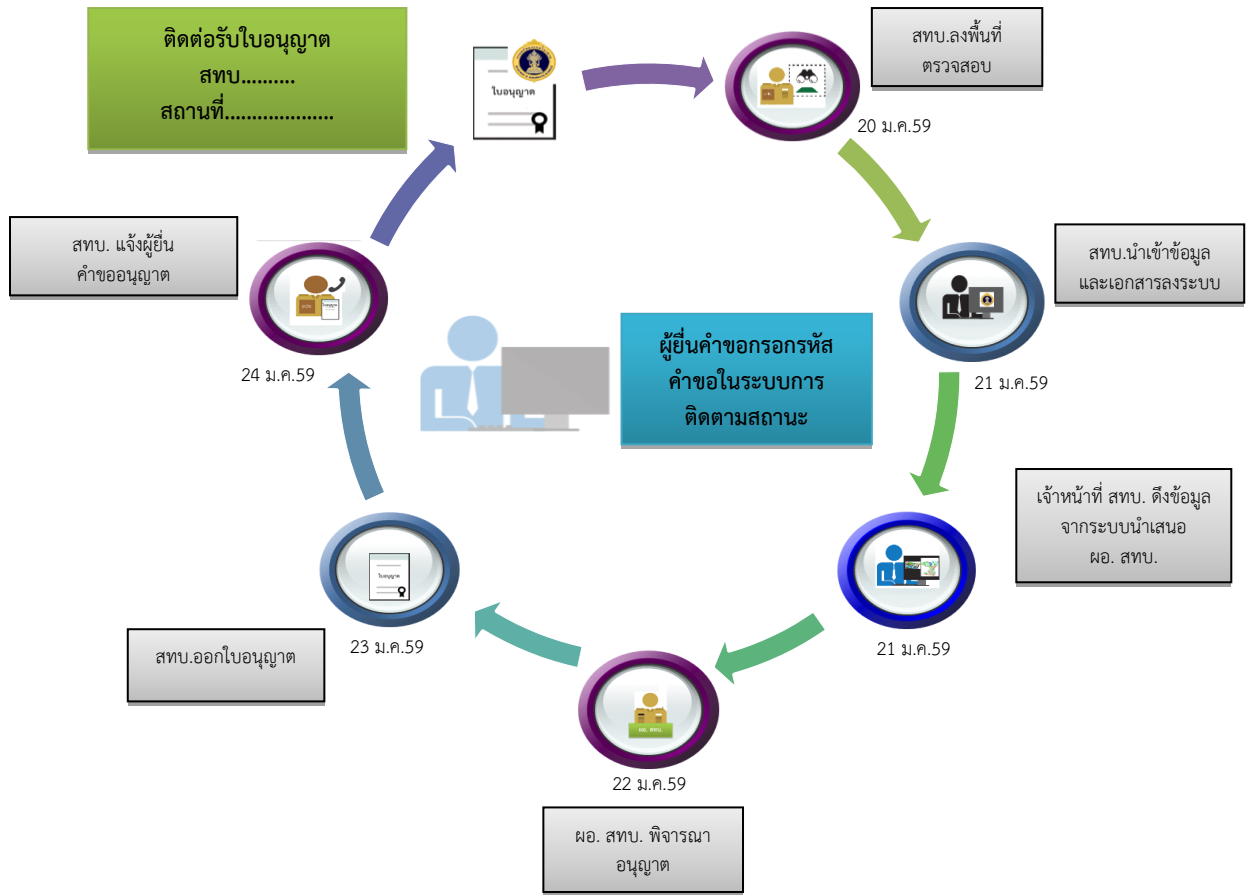

ระบบการเรียกดูข้อมูลและสถานะการพิจารณาอนุญาต

การพัฒนาระบบเทคโนโลยีมาใช้ในการส่งต่อคำขอ การรายงานสถานะการดำเนินการผ่านระบบ ทำให้ส่วนกลางสามารถพัฒนาหรือเชื่อมโยงระบบการเรียกดูข้อมูลคำขออนุญาตในอำนาจการอนุญาตขององค์กรปกครองส่วนท้องถิ่นได้ ซึ่งที่ผ่านมารกรมทรัพยากรน้ำบาดาลไม่มีฐานข้อมูลดังกล่าว นอกจากนั้น ยังช่วยให้สามารถกำกับการทำงานของ สทบ. ให้มีประสิทธิภาพยิ่งขึ้น

แผนภาพที่ 19 ระบบการเรียกดูข้อมูลและสถานะการพิจารณาอนุญาตโดยส่วนกลาง



▶ **ประโยชน์ของการปรับปรุงกระบวนการขั้นตอนการออกใบอนุญาต**

1. ระบบเทคโนโลยีสารสนเทศจะช่วยให้การส่งต่อเอกสารระหว่างหน่วยงานมีความสะดวกและเป็นไปอย่างรวดเร็วยิ่งขึ้น
2. ระบบเทคโนโลยีสารสนเทศทำให้กรมทรัพยากรน้ำบาดาล สามารถเรียกดูข้อมูลการจัดการปริมาณค่าขอต่างๆ ที่ยื่นมายัง สทบ. ได้ทั้งหมด สามารถติดตามสถานะการอนุญาตเพื่อกำกับประสิทธิภาพการทำงานของ สทบ. ได้
3. ระบบการติดตามใบอนุญาตจะทำให้ประชาชนติดตามความคืบหน้าได้ง่ายขึ้น ไม่ต้องโทรประสานสอบถามไปหลายหน่วยงาน สามารถประมาณการได้ว่าใบอนุญาตจะได้รับภายในช่วงเวลาใด อีกทั้งเป็นการกระตุ้นการทำงานของทุกหน่วยงานที่เกี่ยวข้องในแต่ละส่วน
4. การที่กรมทรัพยากรน้ำบาดาลนำระบบเทคโนโลยีสารสนเทศมาใช้เป็นส่วนหนึ่งของการพัฒนาปรับปรุงการให้บริการ แสดงถึงการให้ความสำคัญกับการพัฒนานวัตกรรมบริการ สะท้อนภาพลักษณ์ใหม่ของกรมทรัพยากรน้ำบาดาล สอดคล้องกับนโยบายการขอรับรางวัลการบริการภาครัฐของกรมทรัพยากรน้ำบาดาล

**2.2.2 งานตรวจวิเคราะห์และรับรองคุณภาพน้ำบาดาล**

❖ **ขั้นตอนและระยะเวลาการตรวจวิเคราะห์และรับรองคุณภาพน้ำบาดาลปัจจุบัน**

ปัจจุบัน สทบ.เขต 7 กำแพงเพชร ยังไม่มีวัสดุอุปกรณ์เครื่องมือ นักวิทยาศาสตร์ และห้องปฏิบัติการสำหรับการตรวจรับรองคุณภาพน้ำบาดาล ทาง สทบ.เขต 7 กำแพงเพชร จึงต้องส่งตัวอย่างน้ำบาดาลให้กับส่วนกลางทำการวิเคราะห์ การส่งตัวอย่างน้ำบาดาลมาตรวจรับรองที่กองวิเคราะห์น้ำบาดาล กรมทรัพยากรน้ำบาดาล ซึ่งมีกระบวนการขั้นตอนและระยะเวลา ดังนี้

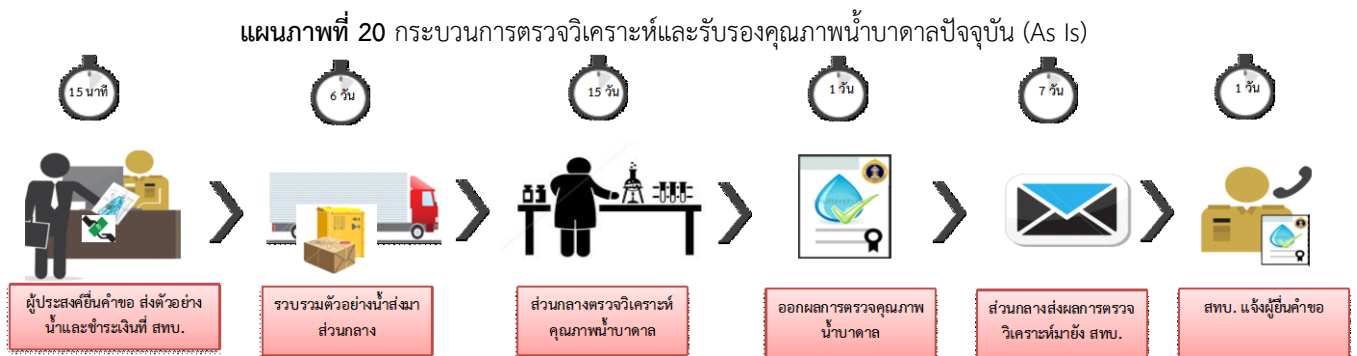

❖ **ขั้นตอนและระยะเวลาการตรวจวิเคราะห์และรับรองคุณภาพน้ำบาดาลปัจจุบัน**

1. ผู้ประสงค์ยื่นคำขอตรวจวิเคราะห์คุณภาพน้ำบาดาล พร้อมทั้งส่งตัวอย่างน้ำบาดาลและค่าธรรมเนียมวิเคราะห์ตัวอย่างน้ำบาดาล ตัวอย่างละ 1,200 บาท เจ้าหน้าที่ออกใบเสร็จรับเงินใช้เวลาดำเนินการประมาณ 15 นาที
2. เจ้าหน้าที่ สทบ.เขต 7 กำแพงเพชร รวบรวมตัวอย่างน้ำบาดาลส่งมายังกองวิเคราะห์คุณภาพน้ำบาดาล ส่วนกลางทางไปรษณีย์ หรือรถโดยสารประจำทาง หรือมาส่งด้วยตัวเอง แล้วแต่ความ



สะดวกและเหมาะสม (ทางเจ้าหน้าที่ สทบ. ชำระค่าขนส่งเองเนื่องจากไม่มีงบประมาณ) ใช้เวลา  
ดำเนินการประมาณ 6 วัน

3. กองวิเคราะห์คุณภาพน้ำบาดาลตรวจวิเคราะห์คุณภาพน้ำ ใช้เวลาดำเนินการเฉลี่ย 15 วัน
4. กองวิเคราะห์คุณภาพน้ำบาดาลออกผลการตรวจวิเคราะห์คุณภาพน้ำ ใช้เวลาดำเนินการเฉลี่ย 1 วัน
5. กองวิเคราะห์คุณภาพน้ำบาดาลจัดส่งผลการตรวจวิเคราะห์คุณภาพน้ำบาดาลมายัง สทบ.เขต 7  
กำแพงเพชร ใช้เวลาดำเนินการประมาณ 7 วัน
6. เจ้าหน้าที่ สทบ.เขต 7 กำแพงเพชร แจ้งผู้ยื่นคำขอรับผลการตรวจวิเคราะห์คุณภาพน้ำบาดาล  
ภายใน 1 วันนับจากได้รับผลการตรวจ

รวมระยะเวลาในการดำเนินการทั้งสิ้นเฉลี่ย 31 วัน ซึ่งการดำเนินการใช้เวลานานเนื่องจาก  
ทุก สทบ. จะต้องส่งตัวอย่างจากคำขอยานอกและการตรวจคุณภาพน้ำของบ่อบาดาลโครงการมาที่กองวิเคราะห์  
คุณภาพน้ำบาดาลทั้งหมด จึงทำให้กองวิเคราะห์คุณภาพน้ำบาดาลมีปริมาณงานเป็นจำนวนมาก อีกทั้งการที่  
ต้องส่งตัวอย่างน้ำมาตรวจที่ส่วนกลางทั้งหมด ทำให้ประสิทธิภาพในการดำเนินงานลดลง ใช้ระยะเวลาในการ  
ดำเนินการยาวนานขึ้น และกองวิเคราะห์คุณภาพน้ำบาดาลไม่สามารถให้บริการทางวิชาการหรือการวิจัยได้  
อย่างเต็มที่

ปีงบประมาณ พ.ศ. 2556 - 2558 มีคำขอตรวจวิเคราะห์คุณภาพน้ำบาดาลจากภายนอกมายัง สทบ.  
เขต 7 กำแพงเพชร ดังนี้

แผนภาพที่ 21 คำขอตรวจวิเคราะห์คุณภาพน้ำบาดาลจากภายนอกมายัง สทบ.เขต 7 กำแพงเพชร

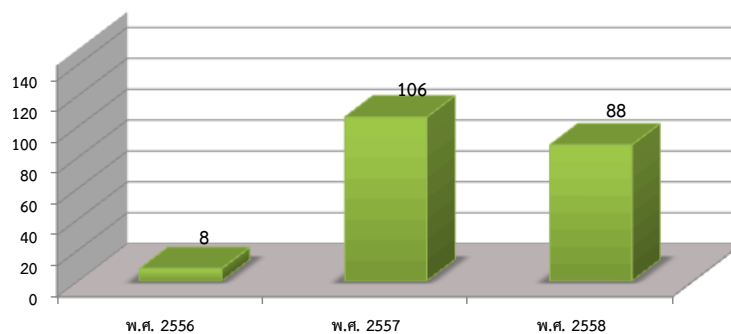

#### ❖ ข้อเสนอการปรับปรุงกระบวนการด้านการวิเคราะห์รับรองคุณภาพน้ำบาดาล

เพื่อให้เกิดประสิทธิภาพในการบริการและการปฏิบัติงานของกรมทรัพยากรน้ำบาดาล จึงเห็นว่า ควร  
ปรับปรุงภารกิจของการตรวจวิเคราะห์คุณภาพน้ำบาดาลส่วนกลางและสำนักทรัพยากรน้ำบาดาลเป็นดังนี้



แผนภาพที่ 22 ภารกิจของการตรวจวิเคราะห์คุณภาพน้ำบาดาลส่วนกลางและสำนักทรัพยากรน้ำบาดาล

Central Laboratory  
กรมทรัพยากรน้ำบาดาล



- บริการด้านการวิจัย
- การกำกับมาตรฐานการปฏิบัติงาน
- การตรวจเฉพาะกิจ

Clinical Laboratory

สำนักทรัพยากรน้ำบาดาลเขต 1-6



- ตรวจสอบคุณภาพน้ำบาดาลภายใต้โครงการของจังหวัดในพื้นที่และ  
คำขอของ สทบ.เขต 7 - 12
- ให้บริการตรวจรับรองคุณภาพน้ำบาดาลแก่ภายนอก

จากแผนภาพที่ 22 จะเห็นว่ารูปแบบการทำงานของ การตรวจวิเคราะห์คุณภาพน้ำบาดาลของ  
หน่วยงานส่วนกลาง ควรเป็นลักษณะของห้องปฏิบัติการกลาง (Central Laboratory) ที่มีภารกิจในการกำกับ  
มาตรฐานการปฏิบัติงานของห้องปฏิบัติการและการทำงานของนักวิทยาศาสตร์และบุคลากรของห้องปฏิบัติการ  
ของ สทบ. รวมทั้งการตรวจรับรองคุณภาพน้ำบาดาลเพื่อการวิจัย และการตรวจเฉพาะกิจเท่านั้น ในขณะที่  
ห้องปฏิบัติการของ สทบ. ต้องเป็นลักษณะของห้องปฏิบัติการตรวจวิเคราะห์ (Clinical Laboratory) ซึ่ง  
จะต้องสามารถตรวจรับรองคุณภาพน้ำบาดาลของโครงการ และคำขอภายนอกในพื้นที่รับผิดชอบและพื้นที่  
ของ สทบ. เขตใกล้เคียง

ทั้งนี้ ระบบรายงานการตรวจวิเคราะห์คุณภาพน้ำบาดาลเป็นระบบที่ สทบ. และส่วนกลางสามารถ  
เรียกดูข้อมูลการดำเนินการได้เช่นเดียวกับระบบการเรียกดูข้อมูลและสถานะการพิจารณาอนุญาต จะทำให้  
ส่วนกลางและ สทบ. สามารถดูปริมาณการตรวจวิเคราะห์คุณภาพน้ำบาดาลในแต่ละช่วงเวลา ประเภทการ  
ตรวจ ระยะเวลาในการตรวจวิเคราะห์ได้

### 2.2.3 การจัดเก็บรายได้ค่าใช้น้ำบาดาล

ระบบการจัดเก็บรายได้ของ สทบ.เขต 7 กำแพงเพชร ดำเนินการจัดเก็บการใช้น้ำบาดาลในพื้นที่  
จังหวัดกำแพงเพชร โดยมีกระบวนการจัดเก็บรายได้ในปัจจุบันดังแสดงในแผนภาพที่ 23

แผนภาพที่ 23 กระบวนการรายงานการใช้น้ำและการจัดเก็บค่าใช้น้ำบาดาลในปัจจุบัน (As Is)

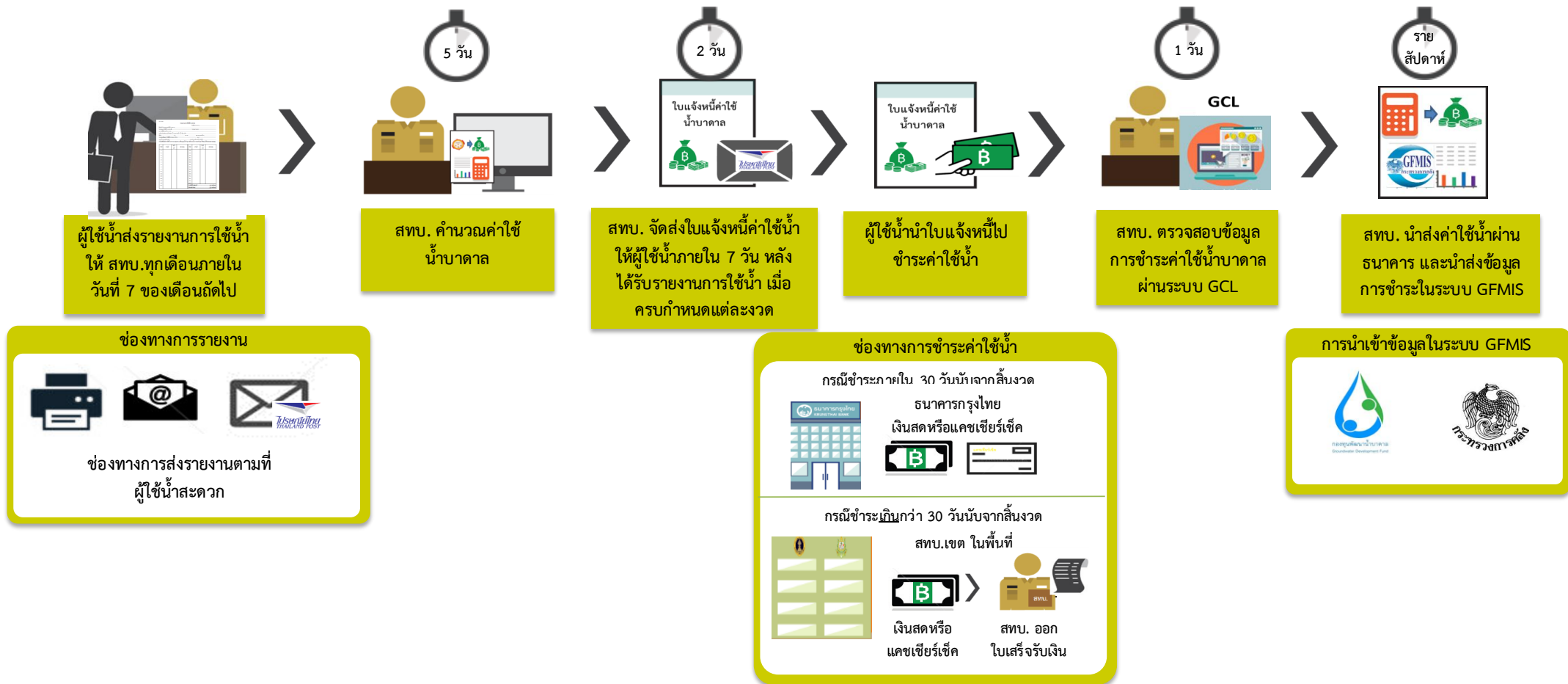



#### ❖ ขั้นตอนการชำระค่าใช้น้ำบาดาลในปัจจุบัน

1. ผู้ใช้น้ำบาดาลในพื้นที่จังหวัดกำแพงเพชรส่งรายงานการใช้น้ำมายัง สทบ.เขต 7 กำแพงเพชร ภายในวันที่ 7 ของเดือนถัดไปทุกเดือน ผ่านช่องทางตามที่ผู้ใช้น้ำสะดวก เช่น โทรสาร อีเมล ไปรษณีย์ เป็นต้น
2. สทบ.เขต 7 กำแพงเพชร คำนวณค่าใช้น้ำบาดาลและจัดทำใบแจ้งหนี้
3. สทบ.เขต 7 กำแพงเพชร ออกใบแจ้งหนี้ค่าใช้น้ำบาดาล ปีละ 4 งวดๆ ละ 3 เดือน (เมษายน/กรกฎาคม/ตุลาคม/มกราคม) และจัดส่งให้ผู้ใช้น้ำทางไปรษณีย์หลังครบกำหนดชำระแต่ละงวด
4. ผู้ใช้น้ำบาดาลนำใบแจ้งหนี้ค่าใช้น้ำบาดาลไปชำระได้ที่ธนาคารกรุงไทยทุกสาขา โดยการชำระที่ธนาคารกรุงไทย สามารถชำระได้ในกรณีเป็นการชำระภายในเวลาที่กำหนดคือ 30 วันนับจากวันสิ้นงวด โดยชำระเป็นเงินสด หรือแคชเชียร์เช็ค หากกรณีที่เกิดระยะเวลาที่กำหนด ผู้ใช้น้ำต้องชำระค่าใช้น้ำที่ สทบ.เขต 7 กำแพงเพชร เท่านั้น โดยเจ้าหน้าที่ สทบ.เขต 7 กำแพงเพชร จะออกใบเสร็จรับเงินให้ผู้ชำระเป็นหลักฐาน
5. เจ้าหน้าที่ สทบ.เขต 7 กำแพงเพชร จะตรวจสอบข้อมูลจากระบบ GCL เพื่อจ่ายเช็คเข้ากระทรวงการคลังและกองทุนพัฒนาน้ำบาดาลภายในงวดเป็นรายสัปดาห์ และนำเข้าข้อมูลค่าใช้น้ำบาดาลในระบบ GFMS โดยจัดสรรเข้าเป็นเงินฝากรายได้แผ่นดินร้อยละ 50 และกองทุนพัฒนาน้ำบาดาลร้อยละ 50 ภายใน 2 วันทำการ

ทั้งนี้ ณ ปัจจุบันประมาณ พ.ศ. 2558 มีผู้ใช้น้ำที่ต้องชำระค่าใช้น้ำบาดาลที่ สทบ.เขต 7 กำแพงเพชรทั้งสิ้น 323 บ่อ คิดเป็นรายได้จากการจัดเก็บค่าใช้น้ำแต่ละปี ดังนี้

แผนภาพที่ 24 รายได้จัดเก็บค่าใช้น้ำของ สทบ.เขต 7 กำแพงเพชร

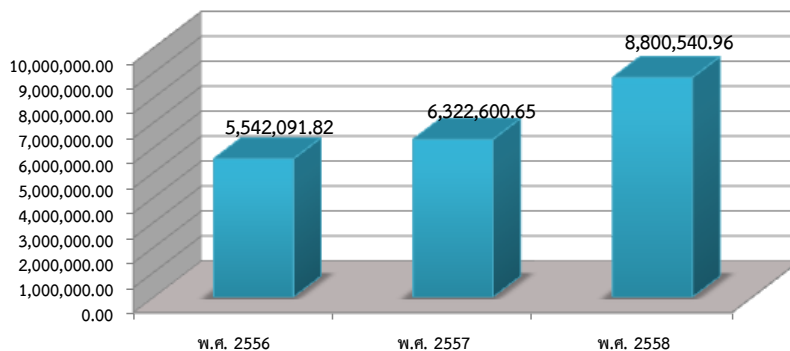

จากจำนวนผู้ประกอบการของสำนักทรัพยากรน้ำบาดาลเขต 7 กำแพงเพชร ในเขตพื้นที่จังหวัดกำแพงเพชร ที่มีจำนวน 323 บ่อ ในปี พ.ศ.2558 จัดเก็บรายได้ค่าใช้น้ำอยู่ที่ 8,800,540.96 บาท เฉลี่ย 27,246 บาทต่อบ่อ และไม่มีลูกหนี้ที่ค้างชำระ (ข้อมูล ณ ธันวาคม 2558)

จากการรับฟังความคิดเห็นผู้ใช้น้ำต่อระบบการรายงานและชำระค่าใช้น้ำในปัจจุบัน พบว่ามีประเด็นปัญหา ตลอดจนข้อเสนอแนะเพื่อการปรับปรุง ดังนี้



1. เอกสารรายงานการใช้น้ำสูญหายระหว่างการจัดส่งไปรษณีย์
2. ผู้ใช้น้ำที่ส่งรายงานการใช้น้ำบางส่วนมีปัญหารายงานการใช้น้ำที่ตกหล่นไปทำให้ สทบ.เขต ไม่สามารถออกใบแจ้งหนี้ได้
3. การส่งรายงานการใช้น้ำผ่านอีเมลหรือโทรสารไม่มีหลักฐานอย่างเป็นทางการเพื่อยืนยันการได้รับรายงานดังกล่าว
4. ใบแจ้งหนี้ค่าใช้น้ำบาดาลสูญหายหรือได้รับใบแจ้งหนี้ล่าช้าจากการส่งไปรษณีย์ ทำให้การชำระค่าใช้น้ำล่าช้าเกิดค่าปรับ และเมื่อการชำระเกินกว่าเวลาที่กำหนดจะไม่สามารถชำระค่าใช้น้ำได้ที่ ธนาคารกรุงไทย ต้องเดินทางมายัง สทบ.เขต 7 กำแพงเพชร ซึ่งไม่สะดวกและสิ้นเปลืองค่าใช้จ่าย
5. หากสามารถพัฒนารูปแบบการชำระเงินผ่านช่องทางอื่นๆ ได้เพิ่มขึ้น จะช่วยให้การชำระค่าใช้น้ำ มีความสะดวกยิ่งขึ้น

ดังนั้น เพื่อพัฒนาประสิทธิภาพและยกระดับการบริการด้านการจัดเก็บรายได้ค่าใช้น้ำบาดาล จึงเห็นว่าควรนำระบบเทคโนโลยีมาใช้ในการรายงานการใช้น้ำ การคำนวณค่าใช้น้ำบาดาล และออกใบแจ้งหนี้ ตลอดจนพัฒนาช่องทางการชำระค่าใช้น้ำบาดาลผ่านรูปแบบอื่นๆ เพื่อให้เกิดนวัตกรรมการบริการที่ทันต่อเทคโนโลยีและความต้องการของผู้ใช้บริการในปัจจุบัน

#### ▶ ข้อเสนอการปรับปรุงระยะสั้น

เพื่อให้เกิดนวัตกรรมการบริการ และอำนวยความสะดวกในการบริการ สทบ.เขต 7 กำแพงเพชร อาจพัฒนาระบบการแจ้งตอบรับรายงานการใช้น้ำบาดาลไปยังผู้รายงานการเพื่อแจ้งการได้รับรายงานการใช้น้ำ อย่างเป็นทางการของ สทบ.เขต 7 กำแพงเพชร

#### ▶ การพัฒนาระบบการแจ้งตอบรับรายงานการใช้น้ำบาดาล

การพัฒนาระบบการแจ้งตอบรับรายงานการใช้น้ำบาดาลเป็นการให้บริการในการตอบรับอย่างเป็นทางการต่อการได้รับรายงานการใช้น้ำบาดาลแล้ว เพื่อให้ผู้รายงานการใช้น้ำมีความมั่นใจว่ารายงานที่ส่งถึงเจ้าหน้าที่ของ สทบ.เขต 7 กำแพงเพชร เป็นที่เรียบร้อยแล้ว เพื่อเก็บเป็นหลักฐานในการส่งและได้รับรายงานดังกล่าวได้ โดยรูปแบบหรือช่องทางการตอบรับรายงานการใช้น้ำบาดาลมีได้หลายรูปแบบ ดังนี้

แผนภาพที่ 25 ระบบการแจ้งเตือนรับรายงานการใช้น้ำบาดาล



โดยหากผู้รายงานการใช้น้ำบาดาลส่งรายงานการใช้น้ำบาดาลผ่านทางอีเมล สทบ.เขต 7 กำแพงเพชร สามารถตั้งระบบการตอบรับอัตโนมัติทางอีเมลแจ้งเตือนไปยังอีเมลที่ผู้รายงาน เพื่อเป็นการยืนยันการได้รับรายงานเป็นที่เรียบร้อย หรือหากผู้รายงานการใช้น้ำบาดาลวิธีการส่งรายงานผ่านทางโทรสาร (Fax) หรือส่งทางไปรษณีย์ เมื่อเจ้าหน้าที่ของ สทบ.เขต 7 กำแพงเพชร ได้รับรายงานให้แจ้งเตือนกลับผ่านทางอีเมลหรือข้อความสั้น (SMS) ทางโทรศัพท์มือถือที่ผู้รายงานการใช้น้ำได้ให้เบอร์ไว้

▶ ข้อเสนอการปรับปรุงระยะยาว

การพัฒนาปรับปรุงระบบเทคโนโลยีสารสนเทศที่ รวมทั้งการเพิ่มช่องทางการชำระค่าใช้น้ำบาดาลผ่านรูปแบบอื่นๆ เพื่ออำนวยความสะดวกต่อผู้ชำระค่าใช้น้ำบาดาล ส่งผลให้กระบวนการขั้นตอนการดำเนินงานปรับปรุงเป็น ดังนี้

แผนภาพที่ 26 กระบวนการรายงานการใช้น้ำและการจัดเก็บค่าใช้น้ำบาดาลในอนาคต (To Be)

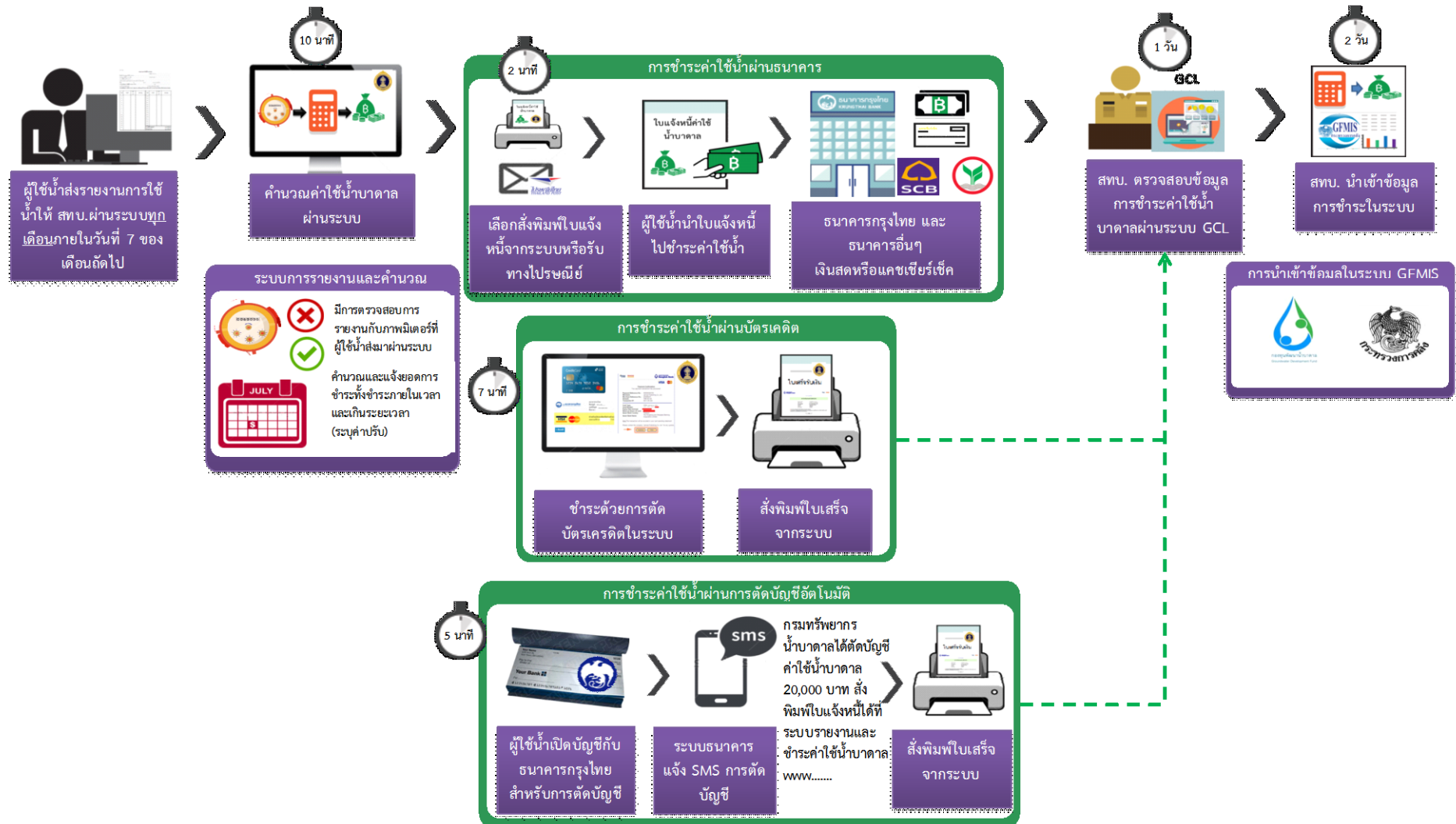



### ขั้นตอนการรายงานการใช้น้ำและการจัดเก็บค่าใช้น้ำบาดาลในอนาคต

1. ผู้ใช้น้ำบาดาลในพื้นที่จังหวัดกำแพงเพชรรายงานการใช้น้ำผ่าน “ระบบรายงานและชำระค่าใช้น้ำบาดาล” ภายในวันที่ 7 ของเดือนถัดไปทุกเดือน สทบ.เขต 7 กำแพงเพชร สามารถเรียกดูการรายงานผ่านระบบได้ ผู้ใช้น้ำรายใดไม่รายงานมาในระยะเวลาที่กำหนดจะมีระบบเตือน (Warning) เพื่อให้เจ้าหน้าที่ สทบ.เขต 7 กำแพงเพชร ติดตามการรายงาน การรายงานการใช้น้ำผู้ใช้น้ำจะต้องถ่ายรูปหน้าจอมิตเตอร์ที่แสดงผลตรงกับข้อมูลการใช้น้ำที่รายงาน Upload เข้ามาในระบบ เพื่อให้เจ้าหน้าที่ สทบ.เขต 7 กำแพงเพชร สามารถสอบทานความถูกต้องของการรายงานได้
2. ระบบจะคำนวณค่าใช้น้ำบาดาล โดยผู้ใช้น้ำบาดาล สามารถเลือกวิธีการชำระได้ 3 รูปแบบ ดังนี้
  - ผู้ใช้น้ำบาดาลสามารถเลือกส่งพิมพ์ใบแจ้งหนี้ค่าใช้น้ำบาดาลจากระบบ หรือเลือกที่จะให้ สทบ.เขต 7 กำแพงเพชร ส่งไปรษณีย์ไปให้ โดยไปชำระได้ที่ธนาคารกรุงไทยทุกสาขา หรือธนาคารอื่นๆ เช่น ธนาคารไทยพาณิชย์ ธนาคารกสิกรไทย ซึ่งกรมทรัพยากรน้ำบาดาลอยู่ระหว่างการหารือร่วมกับธนาคารอื่นๆ เพิ่มเติม ผ่านการชำระเป็นเงินสดหรือแคชเชียร์เช็ค ไม่ว่าจะเป็นการชำระตามเวลาที่กำหนดคือ 30 วันนับจากวันสิ้นงวด หรือเป็นการชำระเกินเวลาไม่เกิน 90 วัน โดยใบแจ้งหนี้จะกำหนดระยะเวลาการนำไปชำระที่ธนาคารไม่เกิน 30 วันนับจากวันสิ้นงวด หากเกินระยะเวลาที่กำหนดผู้ใช้น้ำบาดาลต้องคำนวณและส่งพิมพ์ใบแจ้งหนี้เพื่อให้ระบบคำนวณยอดค่าใช้น้ำที่ต้องชำระใหม่ เนื่องจากมีค่าปรับที่ต้องชำระด้วย
  - การชำระค่าใช้น้ำบาดาลด้วยบัตรเครดิต โดยผู้ใช้น้ำบาดาลสามารถกรอกข้อมูลและตัดบัตรเครดิตในระบบรายงานและชำระค่าใช้น้ำบาดาลได้ โดยสามารถส่งพิมพ์ใบเสร็จรับเงินการชำระบัตรเครดิตผ่านระบบได้
  - การชำระค่าใช้น้ำผ่านระบบตัดบัญชีอัตโนมัติ ผู้ใช้น้ำจะต้องเปิดบัญชีธนาคารกรุงไทยไว้ และทำเรื่องแจ้งความประสงค์กับธนาคารกรุงไทยและ สทบ.เขต 7 กำแพงเพชรไว้ หลังจากผู้ใช้น้ำรายงานการใช้น้ำทุกเดือนและเมื่อถึงงวดการชำระระบบจะคำนวณค่าใช้น้ำบาดาล โดย สทบ.เขต 7 กำแพงเพชรจะแจ้งยอดชำระไปยังธนาคารกรุงไทยเพื่อตัดบัญชีภายในวันที่ 20 นับจากวันสิ้นงวด และเมื่อธนาคารตัดบัญชีแล้ว จะแจ้งข้อความไปยังโทรศัพท์มือถือของผู้ใช้น้ำถึงยอดการตัดบัญชีพร้อมทั้งแจ้งให้ผู้ใช้น้ำส่งพิมพ์ใบเสร็จรับเงินผ่านระบบรายงานและชำระค่าใช้น้ำบาดาล
3. เจ้าหน้าที่ สทบ.เขต 7 กำแพงเพชร จะตรวจสอบข้อมูลจากระบบ GCL เพื่อจ่ายเช็คเข้ากระทรวงการคลัง และกองทุนพัฒนาน้ำบาดาล และนำเข้าข้อมูลค่าใช้น้ำบาดาลในระบบ GFMS โดยจัดสรรเข้าเป็นเงินฝากรายได้แผ่นดินร้อยละ 50 และกองทุนพัฒนาน้ำบาดาลร้อยละ 50



การพัฒนาปรับปรุงรูปแบบการบริการและการนำเทคโนโลยีมาใช้ในการให้บริการ ก่อให้เกิดประโยชน์ดังนี้

1. ผู้ใช้น้ำบาดาลสามารถรายงานการใช้งานน้ำผ่านระบบที่ง่าย มีหลักฐานการรายงานที่ชัดเจนสามารถตรวจสอบได้ ตลอดจนลดภาระค่าใช้จ่ายในการเดินทางมาส่งรายงานการใช้งานน้ำที่ สทบ.เขต 7 กำแพงเพชร
2. ระบบการรายงานที่สามารถคำนวณค่าใช้น้ำบาดาลให้เบ็ดเสร็จ ลดขั้นตอนและระยะเวลาในการคำนวณของเจ้าหน้าที่ สทบ.เขต 7 กำแพงเพชร
3. การที่สามารถส่งพิมพ์ใบแจ้งหนี้ผ่านระบบได้ ประหยัดค่าใช้จ่ายในการส่งไปรษณีย์ รวมทั้งลดความเสี่ยงจากเอกสารใบแจ้งหนี้สูญหายระหว่างการส่งไปรษณีย์
4. การที่สามารถส่งพิมพ์ใบเสร็จค่าใช้น้ำแทนที่การเขียนใบเสร็จด้วยมือเป็นการลดภาระของเจ้าหน้าที่ สทบ.เขต 7 กำแพงเพชร และเป็นการสร้างภาพลักษณ์ให้กับกรมทรัพยากรน้ำบาดาล
5. การมีช่องทางการชำระในรูปแบบอื่นๆ เช่น การชำระผ่านบัตรเครดิต การตัดบัญชีอัตโนมัติ เป็นการเพิ่มทางเลือกให้กับผู้ชำระค่าน้ำ
6. การให้ผู้รายงานการใช้งานน้ำ Upload รูปมิเตอร์ที่แสดงผลตรงกับข้อมูลการใช้งานน้ำบาดาล ประกอบการรายงานการใช้งานน้ำ จะถือเป็นการสร้างระบบการตรวจสอบการรายงานในเบื้องต้น
7. การนำระบบสารสนเทศมาใช้ในการรายงานและการชำระค่าใช้น้ำบาดาล เป็นการสร้างนวัตกรรมบริการและภาพลักษณ์ให้กับกรมทรัพยากรน้ำบาดาล
8. การมีระบบการรายงานการใช้งานน้ำที่มีประสิทธิภาพ สามารถตรวจสอบความถูกต้องการรายงานเบื้องต้นได้ ตลอดจนการเพิ่มช่องทางการชำระค่าใช้น้ำบาดาลที่สะดวกยิ่งขึ้น เป็นการเพิ่มขีดความสามารถในการรับชำระซึ่งเป็นรายได้ของกองทุนพัฒนาน้ำบาดาล

#### 2.2.4 งานบริการข้อมูลและสารสนเทศด้านน้ำบาดาล

แม้ว่า สทบ.เขต 7 กำแพงเพชร ยังไม่ได้มีการจัดตั้งฝ่ายประชาสัมพันธ์ แต่ได้มีการมอบหมายบุคลากรให้ร่วมกิจกรรมการประชาสัมพันธ์เพื่อให้บริการข้อมูลด้านน้ำบาดาล ภารกิจงานของกรมทรัพยากรน้ำบาดาล และสำนักทรัพยากรน้ำบาดาล รวมถึงการอนุรักษ์น้ำบาดาล และกฎหมายน้ำบาดาลแก่ประชาชน

##### ❖ การประชาสัมพันธ์หรือให้บริการข้อมูลด้านน้ำบาดาลของ สทบ.เขต 7 กำแพงเพชรในปัจจุบัน

- สทบ.เขต 7 กำแพงเพชร มีการจัดตั้งบูธให้ข้อมูลน้ำบาดาลแก่ประชาชน ร่วมกับหน่วยงานภาครัฐ ในโครงการจังหวัดเคลื่อนที่ ซึ่งจะมีหนังสือเชิญเข้ามาที่ สทบ.
- สทบ.เขต 7 กำแพงเพชร ได้เข้าไปให้ความรู้เกี่ยวกับการขออนุญาตเจาะและใช้น้ำบาดาลให้กับประชาชนในพื้นที่ตามที่ได้มีการร้องขอจากกำนัน ใหญ่บ้าน

##### ▶ รูปแบบการประชาสัมพันธ์ของ สทบ.เขต 7 กำแพงเพชร

- จัดทำแผ่นพับ โบรชัวร์
- เว็บไซต์ สทบ.เขต 7 กำแพงเพชร <http://bgr7.dgr.go.th/>
- Facebook สทบ.เขต 7 กำแพงเพชร <https://www.facebook.com/สำนักทรัพยากรน้ำบาดาล-เขต-7-กำแพงเพชร-1411217039162153>



▶ ข้อมูลที่ทาง สทบ.เขต 7 กำแพงเพชร ให้บริการแก่ประชาชน

- รายละเอียดการจัดเตรียมเอกสารในการขออนุญาตเจาะ การขออนุญาตใช้น้ำบาดาล
- กฎหมายน้ำบาดาล

❖ ข้อเสนอแนะเพื่อการพัฒนาและยกระดับการให้บริการทางวิชาการและบริการข้อมูลสารสนเทศ  
น้ำบาดาลในอนาคต

สทบ.เขต 7 กำแพงเพชร ควรมีการจัดตั้งฝ่ายงานประชาสัมพันธ์ขึ้นมาโดยเฉพาะ และควรมีการจัดทำแผนบริการทางวิชาการและบริการข้อมูลสารสนเทศน้ำบาดาล โดยในการจัดทำแผนต้องมีการศึกษาวิเคราะห์กลุ่มเป้าหมายผู้รับบริการ เพื่อออกแบบกิจกรรมและรูปแบบการบริการที่เหมาะสม โดยการวิเคราะห์และจัดทำแผนควรพิจารณาครอบคลุมประเด็นสำคัญทั้ง สื่อการบริการข้อมูล รูปแบบการบริการข้อมูล และเนื้อหาการบริการข้อมูล และหลังจากการดำเนินการควรมีการติดตามประเมินผลความสำเร็จ เพื่อนำมาพัฒนาปรับปรุงแก้ไข

แผนภาพที่ 27 กระบวนการจัดทำแผนบริการทางวิชาการและบริการข้อมูลสารสนเทศน้ำบาดาล

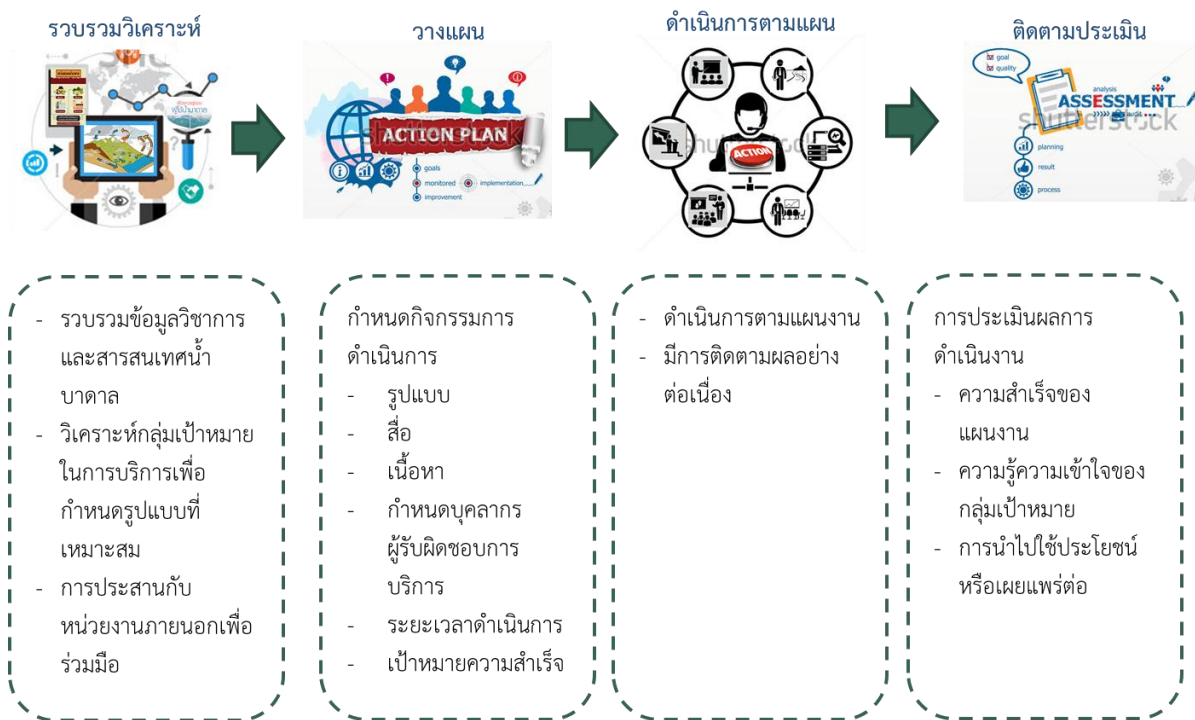

มีตัวอย่างประเด็นรูปแบบ ดังนี้

### สื่อ



#### สื่อการบริการข้อมูล

1. สื่อ social Network เช่น Facebook e-mail e-News
2. โทรศัพท์ วิทยุ
3. จดหมายข่าว วารสาร แผ่นพับ
4. โทรศัพท์
5. Line Application
6. บอร์ดประชาสัมพันธ์

### รูปแบบ

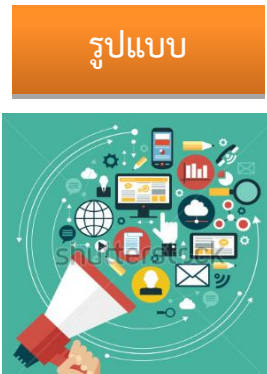

#### รูปแบบการบริการข้อมูล

1. ประชาสัมพันธ์ผ่านสื่อต่างๆ เช่น Facebook e-mail e-News วิทยุ เป็นต้น
2. การบรรยายให้ความรู้ในกิจกรรมหรือการประชุมของหน่วยงานต่างๆ
3. การจัดกิจกรรมพิเศษ เช่น นิทรรศการ การประกวดแข่งขัน การเข้าร่วมกิจกรรมจังหวัดเคลื่อนที่ งานประจำปี จังหวัด เป็นต้น
4. การสร้างเครือข่ายความร่วมมือกับพื้นที่ เช่น กำนัน ผู้ใหญ่บ้าน เกษตรกร เป็นต้น
5. การให้คำปรึกษาเชิงลึก
6. การตอบข้อซักถามผ่านช่องทางต่างๆ เช่น โทรศัพท์ Facebook เป็นต้น

### เนื้อหา



#### เนื้อหาการบริการข้อมูล

1. ภารกิจของกรมทรัพยากรน้ำบาดาล และ สทบ.
2. กฎหมายที่เกี่ยวข้อง
3. ข้อมูลแผนที่น้ำบาดาล
4. ข้อมูลบ่อบาดาล และศักยภาพน้ำบาดาล
5. งานวิจัยหรือผลการศึกษาที่เกี่ยวข้องกับทรัพยากรน้ำบาดาล
6. ข้อเสนอแนะหรือแนวปฏิบัติการซ่อมบำรุง
7. กิจกรรมโครงการของกรมทรัพยากรน้ำบาดาลและ สทบ.
8. ข้อควรรู้เพื่อการสร้างความตระหนักในการอนุรักษ์และฟื้นฟูน้ำบาดาล
9. การส่งเสริมด้านการดูดกลบน้ำบาดาล

### ▶ สถานที่การให้บริการในปัจจุบัน

ปัจจุบัน สทบ.เขต 7 กำแพงเพชร มีอาคารสำนักงานหลักเพียงอาคารเดียว และเป็นอาคารสำนักงานชั้นเดียว โดยมีการแบ่งสัดส่วนให้กับส่วนงานแต่ละส่วนอยู่ในพื้นที่เดียวกัน แต่ด้วยพื้นที่ที่มีอยู่อย่างจำกัดทำให้พื้นที่ดูแคบลงอย่างฉับตา ทั้งนี้เพื่อให้เกิดการปรับเปลี่ยนภาพลักษณ์ในการพัฒนาด้านการบริการ สทบ.เขต 7 กำแพงเพชร ควรปรับเปลี่ยนสถานที่และการตกแต่งให้มีบรรยากาศของการพร้อมรับต่อการบริการประชาชน ดังนี้

- มีการปิดประกาศแผนผังและระยะเวลาการให้บริการที่ชัดเจน ณ จุดหรือส่วนงานบริการนั้นๆ โดยป้ายประกาศควรมีขนาดใหญ่ และอยู่ในตำแหน่งที่ประชาชนสามารถมองเห็นได้อย่างชัดเจน โดยงานบริการหลักๆ ที่ควรประกาศขั้นตอนและระยะเวลาการบริการ ได้แก่ การขออนุญาตเจาะและการขออนุญาตใช้ การชำระค่าน้ำบาดาล การขอตรวจวิเคราะห์คุณภาพน้ำบาดาล เป็นต้น

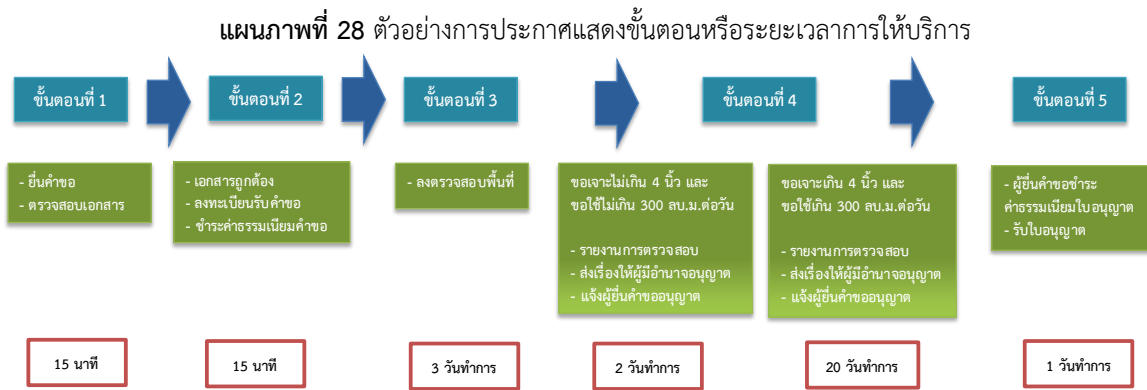

- จัดมุมเรียนรู้ด้านน้ำบาดาล (Learning Corner) เพื่อจัดแสดงสื่อ ข้อมูลด้านน้ำบาดาลและโครงการต่างๆ ของกรมทรัพยากรน้ำบาดาลและกิจกรรมของ สทบ. มาแสดงหรือจัดวางไว้ให้ผู้มารับบริการได้อ่าน อาจมีการจัดนิทรรศการหรือติดภาพข้อมูลความรู้จรรยาบรรณ

**แผนภาพที่ 29** ตัวอย่างการจัดมุมเรียนรู้ (Learning Corner)



ให้ความรู้หรือประชาสัมพันธ์ข้อมูลกิจกรรมต่างๆ มีน้ำดื่มไว้บริการพื้นที่ดูสะอาด มีโซฟา หรือที่นั่งในการอ่าน หรือพูดคุยซักถามกับเจ้าหน้าที่ โดยมุมบริการนี้ ควรตั้งอยู่บริเวณด้านหน้าทางเข้าที่สามารถรับบริการได้ง่าย และสะดวก

## บทที่ 3

### โครงสร้างและอัตรากำลัง

#### 3.1 โครงสร้างและอัตรากำลังของ สทบ.เขต 7 กำแพงเพชร

ปัจจุบันสำนักทรัพยากรน้ำบาดาลเขต 7 กำแพงเพชร แบ่งโครงสร้างการทำงานเป็น 4 ภารกิจงาน ได้แก่ ฝ่ายบริหารทั่วไป กลุ่มวิชาการน้ำบาดาล ส่วนบริหารจัดการน้ำบาดาล และศูนย์พัฒนาน้ำบาดาล โดยมีกลุ่มงานภารกิจความรับผิดชอบ ตลอดจนอัตรากำลังบุคลากรแต่ละส่วนงานดังแสดงได้ตามแผนภาพที่ 30

แผนภาพที่ 30 โครงสร้างและอัตรากำลังสำนักทรัพยากรน้ำบาดาลเขต 7 กำแพงเพชร ในปัจจุบัน

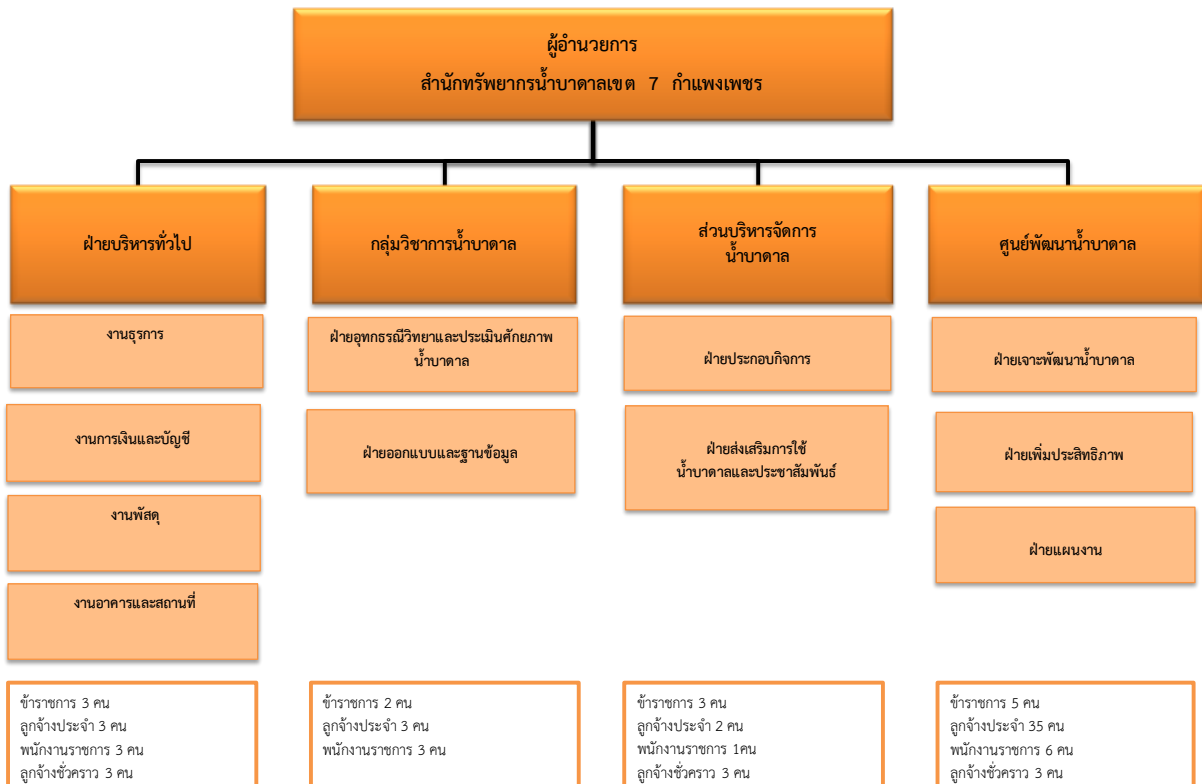

จากแผนภาพจะเห็นได้ว่าสำนักทรัพยากรน้ำบาดาลเขต 7 กำแพงเพชร กำหนดโครงสร้างหน่วยงานภายใน จำแนกตามหน้าที่ของงาน (Function) เป็นโครงสร้างหลัก 4 ส่วนงาน ที่กำหนดโดยหน่วยงานส่วนกลาง สำหรับฝ่ายแผนงานได้กำหนดไว้ภายใต้ศูนย์พัฒนาน้ำบาดาล และมีการกำหนดฝ่ายส่งเสริมการใช้น้ำบาดาลและแผนประชาสัมพันธ์ อย่างไรก็ตามจากโครงสร้างปัจจุบัน ที่ปรึกษามีข้อสังเกตว่าภารกิจที่สำคัญ ด้านการประชาสัมพันธ์และการบริการด้านวิชาการของ สทบ. ยังไม่มีโครงสร้างรองรับ และเป็นภารกิจที่เป็นจุดอ่อนที่ผู้มีส่วนได้ส่วนเสียของ สทบ. ได้ให้ความเห็นและข้อเสนอแนะว่า สทบ. ควรดำเนินการในเชิงรุกมากขึ้น ตลอดจนควรยกฝ่ายแผนงานออกมา เพื่อให้การบริหารจัดการด้านแผนงานนโยบาย ตลอดจนการเป็นศูนย์การประสานงานและขับเคลื่อนนโยบายต่างๆ มีประสิทธิภาพยิ่งขึ้น



นอกจากนั้น บางภารกิจที่ได้รับการถ่ายโอนจากหน่วยงานส่วนกลางก็ควรมีโครงสร้างรองรับการดำเนินงานดังกล่าว เช่น ภารกิจด้านการอนุรักษ์ฟื้นฟู การวิเคราะห์คุณภาพน้ำบาดาล เป็นต้น

ปัจจุบัน สำนักทรัพยากรน้ำบาดาลเขต 7 กำแพงเพชร มีบุคลากรทั้งสิ้น 78 คน แบ่งเป็นข้าราชการ 13 คน ลูกจ้างประจำ 43 คน พนักงานราชการ 13 คน และลูกจ้างชั่วคราว 9 คน แบ่งตามฝ่ายงานดังนี้

แผนภาพที่ 31 จำนวนบุคลากรแต่ละฝ่ายงานของ สทบ.เขต 7 กำแพงเพชร

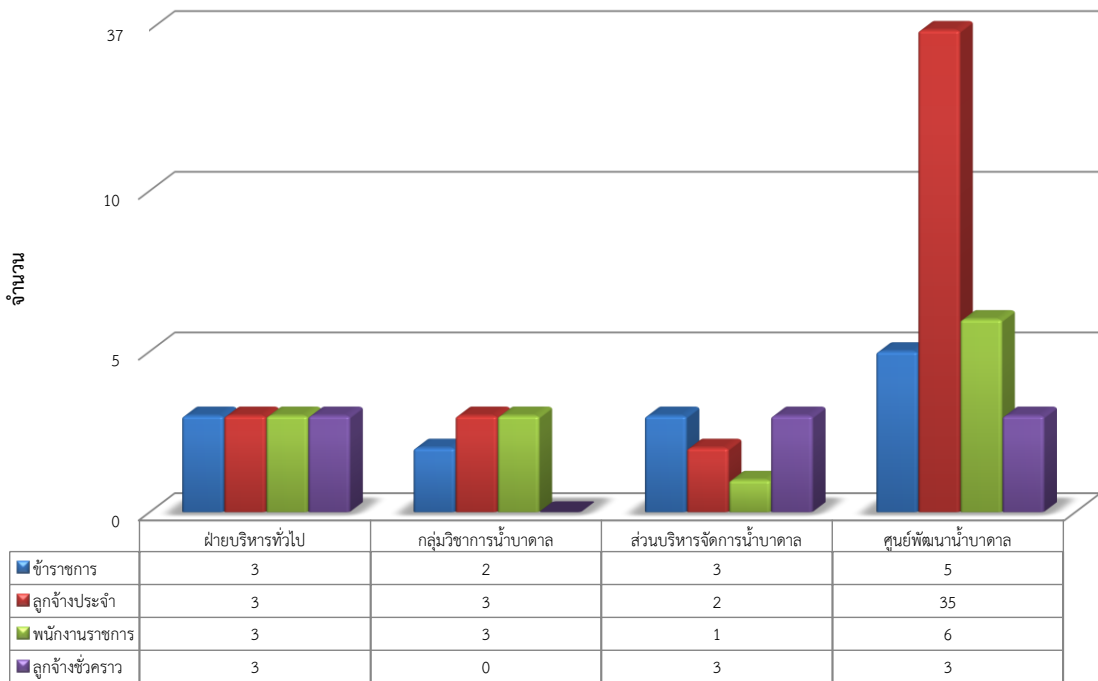

จากแผนภาพที่ 31 จะเห็นว่าฝ่ายงานที่มีบุคลากรมากที่สุดได้แก่ศูนย์พัฒนาน้ำบาดาล มีบุคลากรรวม 49 คน รองลงมาเป็นฝ่ายบริหารทั่วไป 12 คน ส่วนบริหารจัดการน้ำบาดาล 9 คน และกลุ่มวิชาการน้ำบาดาล 8 คน และจากข้อมูลบุคลากร พบว่าบุคลากรของสำนักทรัพยากรน้ำบาดาลเขต 7 กำแพงเพชร มีแนวโน้มการเกษียณอายุของข้าราชการและลูกจ้างประจำแต่ละช่วงเวลาและแต่ละส่วนงาน ดังนี้

แผนภาพที่ 32 ช่วงเวลาการเกษียณอายุของข้าราชการและลูกจ้างประจำ

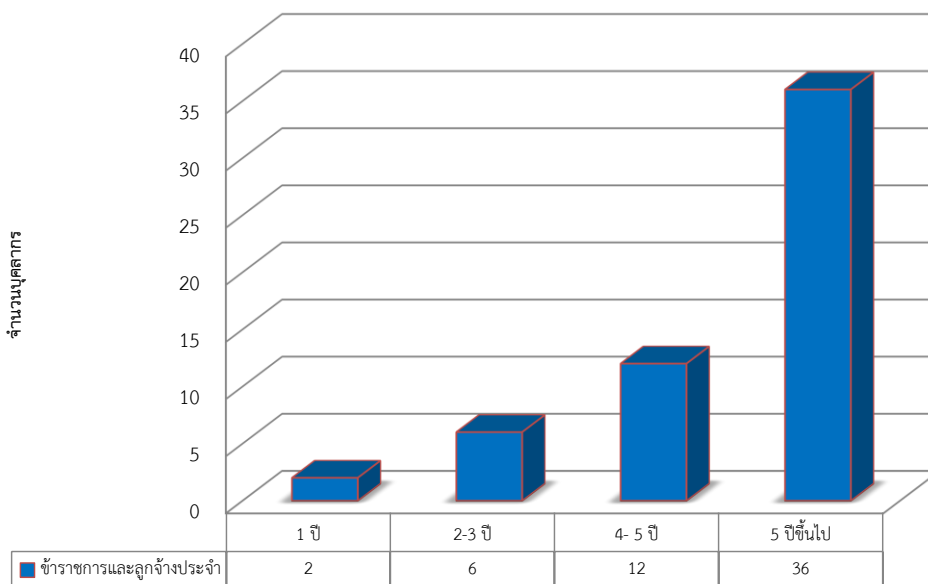



จากแผนภาพแสดงถึงช่วงเวลาการเกษียณอายุบุคลากรของสำนักทรัพยากรน้ำบาดาลเขต 7 กำแพงเพชร พบว่าบุคลากรข้าราชการและลูกจ้างประจำจะมีการเกษียณอายุราชการภายใน 5 ปี จำนวน 20 คน เมื่อเทียบกับบุคลากรที่มีพบว่าคิดเป็นสัดส่วนถึงร้อยละ 35.71 ซึ่งเป็นสัดส่วนที่สูงแบ่งเป็นสัดส่วนการเกษียณอายุของข้าราชการและลูกจ้างประจำ ดังนี้

แผนภาพที่ 33 สัดส่วนการเกษียณอายุของข้าราชการและลูกจ้างประจำ

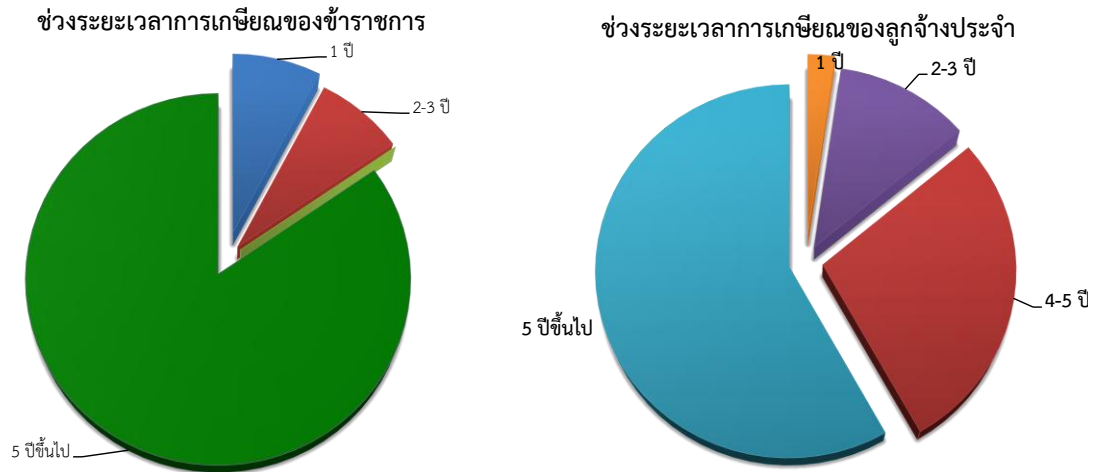

จากข้อมูลพบว่าบุคลากรจะเกษียณอายุภายใน 4 - 5 ปี เป็นลูกจ้างประจำสัดส่วนสูงกว่าข้าราชการ และเมื่อพิจารณาจำนวนบุคลากรที่จะมีการเกษียณอายุแต่ละส่วนงานพบว่า ส่วนงานที่มีอัตราเกษียณอายุภายในเวลา 5 ปีสูงสุด ได้แก่ ศูนย์พัฒนาน้ำบาดาล รวมมีบุคลากรที่จะเกษียณอายุภายใน 5 ปี คิดเป็นร้อยละ 42.5 ซึ่งนับว่าเป็นสัดส่วนที่สูงมาก เมื่อเทียบกับ สทบ. อื่นๆ

แผนภาพที่ 34 ช่วงเวลาการเกษียณของข้าราชการและลูกจ้างประจำของศูนย์พัฒนาน้ำบาดาล

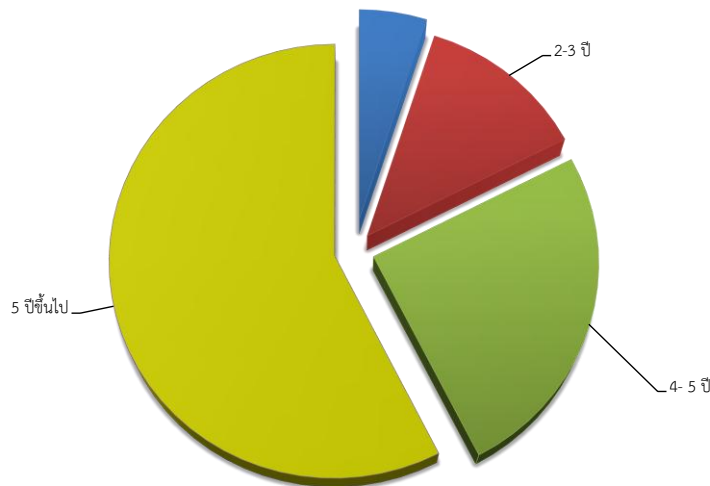



ศูนย์พัฒนาน้ำบาดาล ซึ่งบุคลากรส่วนใหญ่เป็นช่างเจาะน้ำบาดาล ซึ่งเป็นตำแหน่งที่อัตราการทดแทนน้อยกว่าอัตราการเกษียณอายุมาก ในขณะที่ช่างเจาะน้ำบาดาลเป็นงานที่ต้องใช้ระยะเวลาในการฝึกอบรมและพัฒนาเพื่อเสริมสร้างความรู้ ทักษะและความสามารถในการทำงานให้มีประสิทธิภาพ ดังนั้น สทบ.เขต 7 กำแพงเพชร ควรมีการจัดบุคลากรในช่วงอายุที่เหมาะสมของแต่ละชุด เตรียมบุคลากร เพื่อวางแผนสืบทอดหรือทดแทนตำแหน่ง (Succession Planning) หรือ Replacement Planning

### ▶ ข้อเสนอแนะทางการเตรียมความพร้อมรองรับการเกษียณอายุของช่างเจาะ

การจัดทำ Succession Planning หรือ Replacement Planning เพื่อเสริมสร้างและพัฒนาบุคลากรให้มีความสามารถและคุณสมบัติเพียงพอต่อความต้องการขององค์กร โดยเฉพาะอย่างยิ่งการทดแทนบุคลากรที่มีความรู้ทักษะความชำนาญการเจาะและพัฒนา น้ำบาดาลที่จะเกษียณอายุ หรือโยกย้าย ตลอดจนเป็นการป้องกันการขาดความต่อเนื่องในการปฏิบัติงาน จากการที่บุคลากรเกษียณอายุ โดยกลุ่มเป้าหมายที่ควรมีการพัฒนาบุคลากรมาทดแทน ได้แก่ การกลุ่มช่างเจาะน้ำบาดาลในตำแหน่งหรือบุคคลที่มีความเสี่ยงในการหาบุคลากรมาทดแทน เช่น เป็นบุคคลที่มีความรู้หรือทักษะเฉพาะที่อาจต้องใช้ระยะเวลานานในการเรียนรู้ นาน มีองค์ความรู้ที่ยังไม่ได้รับการถ่ายทอด หรือมีทักษะที่น้อยคนในองค์กรที่จะมี

แผนภาพที่ 35 กระบวนการวางแผนสืบทอดหรือทดแทนตำแหน่ง (Succession Planning) หรือ Replacement Planning ช่างเจาะน้ำบาดาล



สทบ.เขต 7 กำแพงเพชร จะต้องสำรวจคุณสมบัติต่างๆ ทั้งการศึกษา ความรู้ ทักษะ ประสบการณ์ที่จำเป็นของตำแหน่งงานหรือบุคคลที่มีความเสี่ยง และวิเคราะห์ว่าคุณสมบัติที่มีความจำเป็น (Critical) หรือ Key position เช่น ทักษะความรู้เฉพาะด้าน หรือต้องใช้เวลาสะสมเรียนรู้เป็นเวลานาน หลังจากนั้นมีการสำรวจบุคลากรที่มีอยู่เทียบกับคุณสมบัติตามข้อ 1 เพื่อให้ทราบแนวโน้มที่จะได้รับการพัฒนา หรือทดแทน และช่องว่างที่จะได้รับการพัฒนา (Gap) โดยบุคคลที่มีคุณสมบัติหรือความสามารถที่จะมาทดแทนอัตราที่จะเกษียณอายุมากกว่า 1 คนต่อตำแหน่งก็ได้ เช่น นาย ก อยู่ในทีมเจาะชุด A นาย ก จบการศึกษา ปวส. มีอายุ 58 ปี จะเกษียณอายุในปี 2560 เป็นช่างเจาะน้ำบาดาลมา 30 ปี มีทักษะความสามารถพิเศษในการเจาะชั้นหินหนา หินเนื้อแน่น รู้จักวิธีการเลือกชั้นน้ำบาดาลที่ให้ได้น้ำและปริมาณมากคุณภาพดีที่สุด สิ้นเปลืองท่อกรูท่กรองน้อย ซึ่งเป็นคุณสมบัติที่มีความสำคัญที่หาก นาย ก เกษียณอายุไป นับว่าจะสูญเสียองค์ความรู้ที่มีค่ายิ่งนัก กว่าที่บุคลากรที่มีจะมีองค์ความรู้ระดับนี้ต้องใช้เวลาในการเรียนรู้อันยาวนานยิ่ง และหลังจากการสำรวจบุคลากรที่มีอยู่ว่ามีใครมีคุณสมบัติและทักษะดังที่นาย ก มีบ้าง และคัดเลือกบุคคลที่มีช่องว่าง (Gap) น้อยที่สุดซึ่งอาจมีมากกว่า 1 คน มาพัฒนา ทั้งนี้บุคลากรที่จะมาพัฒนาทดแทนดังกล่าว ควรเลือกอายุการเกษียณไม่น้อยกว่า 5 ปี เนื่องจากต้องใช้เวลาในการพัฒนาและดำเนินการตลอดจนถ่ายทอดไปสู่รุ่นต่อไป หลังจากได้บุคลากรที่จะมาทดแทนแล้ว และจัดทำแผนหรือแนวทางการพัฒนารายบุคคลเพื่อพัฒนา ดึงองค์ความรู้จากนาย ก ถ่ายทอดมายังผู้รับต่อให้ได้มากที่สุด โดย สทบ. ต้องมีการติดตามประเมินผลเป็นระยะ หากรูปแบบแนวทางการพัฒนาไม่เหมาะสม หรือหากบุคลากรที่คัดเลือกมาไม่เหมาะสมอาจต้องปรับปรุงเพื่อปรับวิธีการหรือคัดเลือกบุคลากรอื่นที่มีความรู้ความสามารถมาทดแทนต่อไป

จากการศึกษาภารกิจงานดำเนินงานของสำนักทรัพยากรน้ำบาดาล ซึ่งได้รับการถ่ายโอนภารกิจจากหน่วยงานส่วนกลางมาใน 5 ภารกิจหลัก โครงสร้างของ สทบ. ควรรองรับภารกิจซึ่งแบ่งออกเป็น 3 กลุ่ม ดังนี้

แผนภาพที่ 36 กลุ่มโครงสร้างหลักของสำนักทรัพยากรน้ำบาดาล

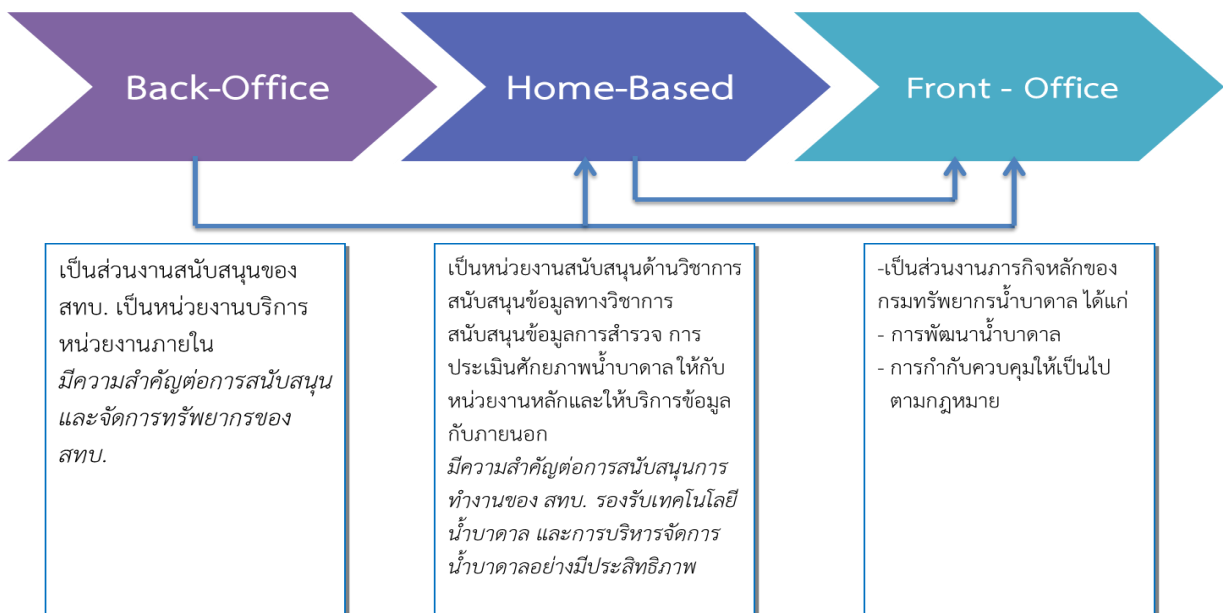

ดังนั้น เพื่อให้การปฏิบัติงานของ สทบ.เขต 7 กำแพงเพชร มีประสิทธิภาพมากขึ้น โครงสร้างจึงควรมีภารกิจและฝ่ายงาน ดังนี้





แผนภาพที่ 37 โครงสร้างสำนักทรัพยากรน้ำบาดาลเขต 7 กำแพงเพชร ในอนาคต (To Be)

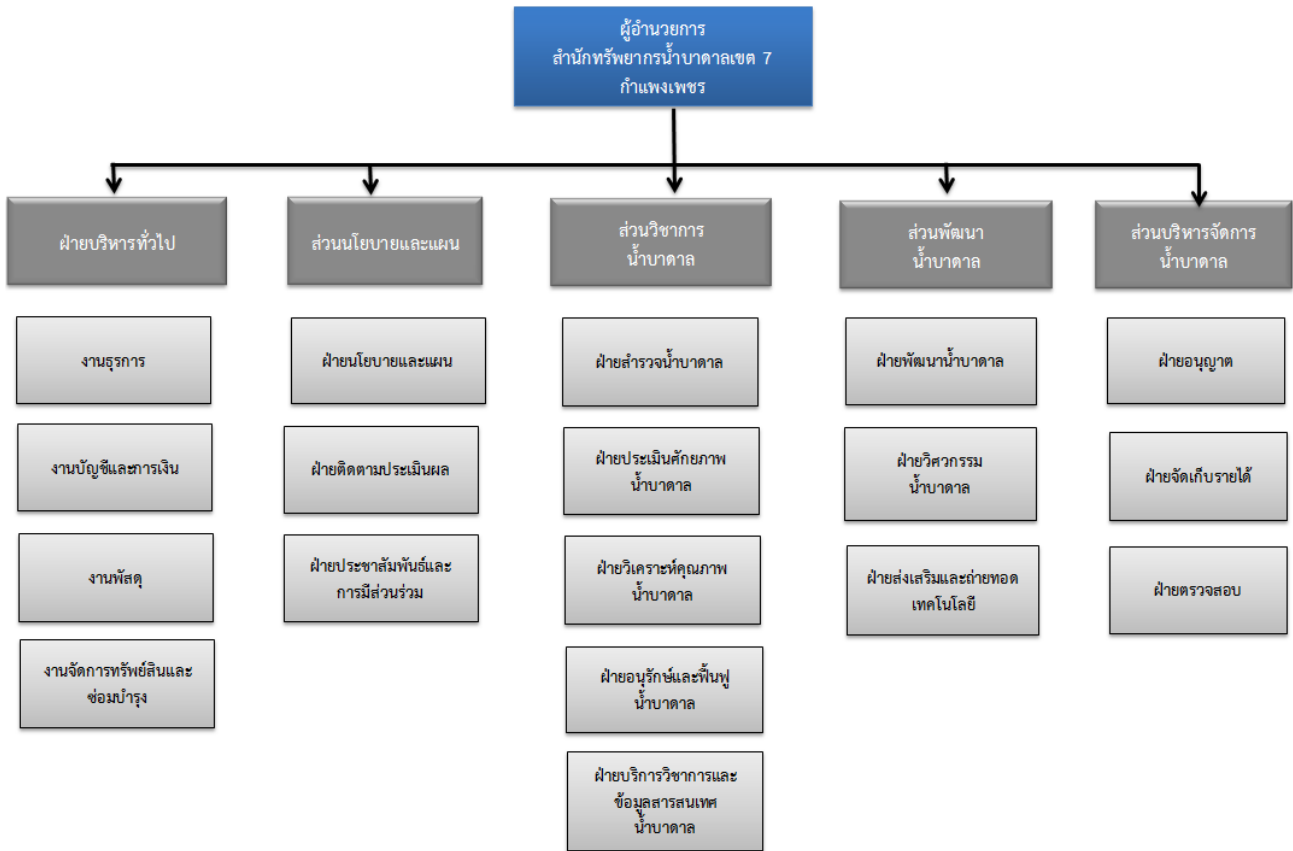

โครงสร้างการดำเนินงานของ สทบ.เขต 7 กำแพงเพชร แต่ละฝ่ายงานมีโครงสร้างภายในและภารกิจการดำเนินงาน ดังนี้

▶ **ส่วนบริหารทั่วไป** : มีภารกิจในการบริหารจัดการงานสนับสนุน ซึ่งแบ่งออกเป็น 4 กลุ่มงาน ได้แก่

- **งานธุรการ** มีหน้าที่รับผิดชอบในการตรวจสอบให้คำปรึกษาแนะนำ ปรับปรุงแก้ไข ข้อขัดข้อง ในการปฏิบัติงานธุรการ งานสารบรรณ งานจัดทำเอกสารของราชการ การรับ-การส่งหนังสือของหน่วยงาน โต้ตอบหนังสือราชการจัดทำคำสั่งแต่งตั้ง คณะทำงานโครงการต่างๆ ที่ได้รับมอบหมายคำสั่งมอบหมายงาน และคำสั่งไปราชการ ให้เป็นไปตามระเบียบของราชการ, จัดเก็บและค้นหาหนังสือราชการจัดทำรายงานการ ปฏิบัติราชการประจำเดือน และตามปีงบประมาณ, งานข้อมูลบุคลากรและสวัสดิการ ของข้าราชการ ลูกจ้างประจำและพนักงานราชการ ตรวจสอบกลั่นกรองงาน ประสาน หน่วยงานส่วนกลาง ของกรมทรัพยากรน้ำบาดาลตลอดจนประสานระหว่างหน่วยงาน ทั้งภาครัฐและเอกชน และภาคประชาชนที่เกี่ยวข้อง กับภารกิจของกรมทรัพยากรน้ำ บาดาล และปฏิบัติงานร่วมกันหรือสนับสนุนการปฏิบัติของหน่วยงานที่เกี่ยวข้อง หรือ ที่ได้รับมอบหมาย



- **งานบัญชีและการเงิน** มีหน้าที่รับผิดชอบการควบคุมงบประมาณตามการอนุมัติเงินประจำงวดของสำนักงบประมาณ เงินนอกงบประมาณ/การจัดทำงบเดือน/การเบิกจ่ายตามระบบบริหารการเงินการคลังภาครัฐแบบอิเล็กทรอนิกส์ (GFMS)/รายงานสำนักงานคลังจังหวัด สำนักตรวจเงินแผ่นดินภูมิภาคและรายงานต่อหน่วยงานต้นสังกัด และหน่วยงานที่เกี่ยวข้อง/ตลอกทั้งการรับเงิน/จ่ายเงิน เก็บรักษาเงินนำส่งเงิน การลงบัญชีและทะเบียนต่างๆ/ประสานหน่วยงานที่เกี่ยวข้องทั้งภาครัฐและเอกชน และให้คำแนะนำอำนวยความสะดวกแก่เจ้าหน้าที่ในการเบิกจ่ายต่างๆ ให้เป็นไปตามระเบียบกระทรวงการคลัง ข้อบังคับ คำสั่งมติคณะรัฐมนตรีตลอดจนกฎหมายระเบียบต่างๆ ที่เกี่ยวข้องกับการเงินและบัญชี และปฏิบัติงานร่วมกันหรือสนับสนุนการปฏิบัติของหน่วยงานที่เกี่ยวข้อง หรือที่ได้รับมอบหมาย
  - **งานพัสดุ** มีหน้าที่ในการดำเนินการจัดหา/ซื้อ การจ้าง การแลกเปลี่ยนและการเช่า ด้านการจัดซื้อจัดจ้าง จัดทำข้อตกลงเป็นหนังสือ (ใบสั่งซื้อ-ส่งจ้าง) ทำสัญญาซื้อขาย สัญญาจ้าง สัญญาเช่า ควบคุมดูแลวัสดุ การจัดทำข้อมูลผูกพัน การบริหารจัดการให้เป็นไปตามสัญญา และปฏิบัติงานร่วมกันหรือสนับสนุนการปฏิบัติของหน่วยงานที่เกี่ยวข้อง หรือที่ได้รับมอบหมาย
  - **งานจัดการทรัพย์สินและซ่อมบำรุง** มีหน้าที่ในการรวบรวมความต้องการการจัดซื้อและการซ่อมบำรุงอุปกรณ์ เครื่องมือ รถเจาะ เครื่องจักร จากฝ่ายงานปฏิบัติต่างๆ ตรวจสอบการใช้ให้เป็นไปตามแผนการปฏิบัติงานของฝ่ายงานต่างๆ สถานะการคงอยู่ ครบถ้วนของเครื่องจักร อุปกรณ์เครื่องมือต่างๆ หลังจากปฏิบัติงานเสร็จ ตรวจสอบการเก็บรักษา การเบิกจ่าย การจัดทำบัญชี และทะเบียนวัสดุครุภัณฑ์ การรายงานการตรวจสอบและการจำหน่าย รวมทั้งควบคุมพัสดุและกำหนดลักษณะของวัสดุครุภัณฑ์ให้เป็นไปตามความต้องการ รับผิดชอบการรักษาความปลอดภัย การบำรุงรักษาอาคารสถานที่ และทรัพย์สินของราชการการควบคุมดูแล จัดทำประวัติเครื่องจักรกล ยานพาหนะ เครื่องมือ อุปกรณ์ และอื่นๆ ที่ใช้ในการปฏิบัติงานภาคสนาม ให้เป็นตามระเบียบ ข้อบังคับและอื่นๆ ที่เกี่ยวข้อง ตรวจสอบซ่อมแซมและบำรุงรักษาเพื่อให้สามารถใช้งานได้มีประสิทธิภาพและปฏิบัติงานร่วมกันหรือสนับสนุนการปฏิบัติของหน่วยงานที่เกี่ยวข้อง หรือที่ได้รับมอบหมาย
- ▶ **ส่วนนโยบายและแผน** มีภารกิจในการสนับสนุนการดำเนินงานของ สทพ. แบ่งออกเป็น 3 กลุ่มงาน ได้แก่
- **ฝ่ายนโยบายและแผน** มีหน้าที่ในการประสานด้านนโยบาย แผน และมาตรการทรัพยากรน้ำบาดาลจากส่วนกลาง เพื่อกำหนดแนวทางในการบริหารและปฏิบัติสู่หน่วยงานที่เกี่ยวข้องระดับภูมิภาค จังหวัดและท้องถิ่น ระดับพื้นที่ รวบรวมจัดทำข้อเสนอแนะ แผน มาตรการ และงบประมาณในการบริหารจัดการทรัพยากรน้ำบาดาล



- ในส่วนที่รับผิดชอบให้สอดคล้องกับเป้าหมาย และยุทธศาสตร์ของกรม กลุ่มจังหวัด จังหวัดและหน่วยงานที่เกี่ยวข้อง การให้คำปรึกษาช่วยเหลือสนับสนุนการดำเนินงาน ตามนโยบายและแผน งานประสาน และประสานข้อมูลหรือดำเนินการจัดทำตาม แผนร่วมกับจังหวัด กลุ่มจังหวัด ส่วนราชการอื่นและองค์กรปกครองส่วนท้องถิ่น และ ปฏิบัติงานร่วมกันหรือสนับสนุนการปฏิบัติของหน่วยงานที่เกี่ยวข้อง หรือที่ได้รับ มอบหมาย
- ฝ่ายติดตามประเมินผล มีหน้าที่ในการติดตามและประเมินผลการดำเนินโครงการ และผลการดำเนินการตามนโยบายและแผน จัดทำและพัฒนาระบบและกลไกการ ติดตามประเมินผลการดำเนินงานตามนโยบาย แผนในภาพรวมและรายการกิจ รวบรวม ข้อมูลผลการดำเนินงานตามตัวชี้วัด ประสานงานกับกลุ่มพัฒนาระบบบริหารเพื่อ รายงานผลการดำเนินงาน และปฏิบัติงานร่วมกันหรือสนับสนุนการปฏิบัติของหน่วยงาน ที่เกี่ยวข้อง หรือที่ได้รับมอบหมาย
  - ฝ่ายประชาสัมพันธ์และการมีส่วนร่วม มีหน้าที่ในการประชาสัมพันธ์ภารกิจและ โครงการของกรมทรัพยากรน้ำบาดาล และ สทบ.เขต 7 กำแพงเพชร การให้ความรู้ ความเข้าใจ การส่งเสริมกระบวนการเรียนรู้ สร้างจิตสำนึกและสนับสนุนการมีส่วนร่วม ของประชาชนในการบริหารจัดการน้ำบาดาล ประสานความร่วมมือกับส่วนงานต่างๆ ใน การร่วมดำเนินการประชาสัมพันธ์ บริการทางวิชาการและข้อมูลสารสนเทศด้านน้ำ บาดาล และปฏิบัติงานร่วมกันหรือสนับสนุนการปฏิบัติของหน่วยงานที่เกี่ยวข้อง หรือที่ ได้รับมอบหมาย
- ▶ ส่วนวิชาการน้ำบาดาล มีภารกิจในการสนับสนุนด้านวิชาการ แบ่งออกเป็น 5 กลุ่มงาน ได้แก่
- ฝ่ายสำรวจน้ำบาดาล มีหน้าที่ในการสำรวจธรณีฟิสิกส์ เจาะสำรวจทางวิชาการ เก็บตัวอย่างแปลชั้นดิน หยั่งธรณีหลุมเจาะ สุ่มทดสอบ สำรวจธรณีวิทยาภาคสนาม วิเคราะห์ประเมินผลระดับพื้นที่ สนับสนุนและบริการข้อมูลวิชาการผลการสำรวจ ศักยภาพน้ำบาดาลให้แก่ส่วนราชการในพื้นที่ ท้องถิ่น ศึกษา และปฏิบัติงานร่วมกันหรือ สนับสนุนการปฏิบัติของหน่วยงานที่เกี่ยวข้อง หรือที่ได้รับมอบหมาย
  - ฝ่ายประเมินศักยภาพน้ำบาดาล มีหน้าที่ในการประเมินศักยภาพและอนุรักษ์ฟื้นฟู แหล่งน้ำบาดาลทั้งด้านวิชาการปฏิบัติการวางแผนกำหนดแนวทางการใช้ทรัพยากร น้ำบาดาลให้เหมาะสมกับศักยภาพของแหล่งน้ำบาดาลระดับพื้นที่ ติดตามตรวจวัดระดับ ปริมาณ และคุณภาพน้ำบาดาล วิเคราะห์ความเสี่ยง การเปลี่ยนแปลงของแหล่งน้ำ บาดาล เฝ้าระวังการปนเปื้อนและภัยธรรมชาติรวมทั้งหาแนวทาง แก้ไขป้องกัน ตาม หลักวิชาการปรับปรุงระบบฐานข้อมูลให้ได้ตามมาตรฐานและเป็นปัจจุบัน และ



ปฏิบัติงานร่วมกันหรือสนับสนุนการปฏิบัติของหน่วยงานที่เกี่ยวข้อง หรือที่ได้รับมอบหมาย

- ฝ่ายวิเคราะห์คุณภาพน้ำบาดาล มีหน้าที่ในการตรวจสอบวิเคราะห์คุณภาพน้ำ (เบื้องต้น) รวบรวมตัวอย่างน้ำ ส่งตัวอย่างน้ำไปยังส่วนกลาง หรือ สทบ. เขตที่มีนักวิทยาศาสตร์ ติดตามเผ้าระวัง และประเมินสถานการณ์การปนเปื้อนของมวลสารสู่แหล่งน้ำบาดาล ตรวจสอบวิเคราะห์คุณภาพน้ำบาดาลเพื่อสนับสนุนงานวิชาการด้านบาดาลของ สทบ.เขต 7 กำแพงเพชร รวมทั้งเพื่อการอุปโภค บริโภคเกษตรกรรม และอุตสาหกรรม ศึกษาคุณภาพน้ำบาดาลในพื้นที่เสี่ยงต่อการปนเปื้อนของสารพิษสู่แหล่งน้ำบาดาล และปฏิบัติงานร่วมกันหรือสนับสนุนการปฏิบัติของหน่วยงานที่เกี่ยวข้อง หรือที่ได้รับมอบหมาย
- ฝ่ายอนุรักษ์และฟื้นฟูน้ำบาดาล มีหน้าที่ในการเผ้าระวังระดับน้ำและคุณภาพน้ำบาดาล นำข้อมูลบ่งชี้เหตุการณ์พื้นที่ไปใช้ประโยชน์ในการวางแผนการจัดการ รายงานผลและเผยแพร่สถานการณ์ ศึกษาระบบปรับปรุงคุณภาพน้ำบาดาลให้เหมาะสมกับสภาพของพื้นที่และการใช้งาน ศึกษาด้านการอนุรักษ์และฟื้นฟูน้ำบาดาลในพื้นที่ติดตามผลกระทบจากการดำเนินโครงการและปริมาณการใช้น้ำบาดาล การติดตามประเมินความเสี่ยงจากการปนเปื้อน และปฏิบัติงานร่วมกันหรือสนับสนุนการปฏิบัติของหน่วยงานที่เกี่ยวข้อง หรือที่ได้รับมอบหมาย
- ฝ่ายบริการวิชาการและข้อมูลสารสนเทศน้ำบาดาล มีหน้าที่ในการบริการวิชาการ ทั้งการอบรมให้ความรู้ การให้ข้อมูลหรือให้คำแนะนำด้านน้ำบาดาล และการบริหารจัดการด้านน้ำบาดาลกับประชาชน องค์กรปกครองส่วนท้องถิ่นและหน่วยงานต่างๆ ตลอดจนรวบรวมข้อมูล สื่อสารสนเทศน้ำบาดาล งานวิจัยหรืองานวิชาการด้านน้ำบาดาล วิเคราะห์ และจัดทำระบบฐานข้อมูลเพื่อเพิ่มประสิทธิภาพการทำงานตามภารกิจต่างๆ ของ สทบ.เขต 7 กำแพงเพชร เผยแพร่ข้อมูลด้านศักยภาพน้ำบาดาล และแผนที่ จัดทำคลินิกน้ำบาดาล และบริการทางวิชาการ เพื่อบริการเชิงรุก และปฏิบัติงานร่วมกันหรือสนับสนุนการปฏิบัติของหน่วยงานที่เกี่ยวข้อง หรือที่ได้รับมอบหมาย

▶ ส่วนพัฒนาน้ำบาดาล เป็นส่วนงานภารกิจหลัก มี 3 กลุ่มงาน ได้แก่

- ฝ่ายพัฒนาน้ำบาดาล มีหน้าที่ในการก่อสร้างบ่อบาดาลและการฟื้นฟูประสิทธิภาพบ่อ การอุดกลบบ่อที่เลิกใช้ ก่อสร้างระบบประปาบาดาล ระบบกระจายน้ำ ระบบปรับปรุงคุณภาพน้ำ พัฒนาการใช้น้ำบาดาลเพื่อประโยชน์ด้านต่างๆ พัฒนาระบบเพิ่มประสิทธิภาพการใช้น้ำบาดาลและระบบประปาบาดาล การจัดสรรน้ำบาดาลเพื่อการใช้ประโยชน์อย่างเป็นธรรมและถูกต้องตามหลักวิชาการ และปฏิบัติงานร่วมกันหรือสนับสนุนการปฏิบัติของหน่วยงานที่เกี่ยวข้อง หรือที่ได้รับมอบหมาย
- ฝ่ายวิศวกรรมน้ำบาดาล มีหน้าที่ในการศึกษา ออกแบบระบบพัฒนาน้ำบาดาล เฉพาะที่เหมาะสมกับลักษณะอุทกธรณีวิทยาของพื้นที่เพิ่มประสิทธิภาพการใช้น้ำบาดาล



และระบบประปาบาดาลให้เหมาะสมกับพื้นที่ ศึกษาเพื่อกำหนดขั้นน้ำบาดาลให้เหมาะสมสอดคล้องกับวัตถุประสงค์การใช้ประโยชน์ของพื้นที่ กำหนดคุณลักษณะเฉพาะของบ่อน้ำบาดาลและประปาบาดาล ออกแบบการก่อสร้างงานวิศวกรรม กำหนด/ปรับปรุงมาตรฐาน หลักเกณฑ์ ข้อกำหนดต่างๆ ได้แก่ การก่อสร้างบ่อน้ำบาดาล และการฟื้นฟูประสิทธิภาพบ่อ การอุดกลบบ่อที่เลิกใช้ ระบบประปาบาดาล ระบบกระจายน้ำ ระบบปรับปรุงคุณภาพน้ำ เครื่องจักรและอุปกรณ์การพัฒนาน้ำบาดาล เครื่องสูบ เครื่องมือและวัสดุก่อสร้างบ่อให้เหมาะสมกับพื้นที่ จัดทำรูปแบบและราคากลางของงาน จัดทำคู่มือการปฏิบัติงานด้านการพัฒนาน้ำบาดาลตามสภาพอุทกธรณีวิทยาของพื้นที่และส่งเสริมการใช้มาตรฐานคู่มือ วัสดุอุปกรณ์เครื่องมือที่มีประสิทธิภาพ กำกับการพัฒนาบ่อน้ำบาดาลเป็นไปตามมาตรฐาน และปฏิบัติงานร่วมกันหรือสนับสนุนการปฏิบัติของหน่วยงานที่เกี่ยวข้อง หรือที่ได้รับมอบหมาย

- ฝ่ายส่งเสริมและถ่ายทอดเทคโนโลยี หน้าที่ในการถ่ายทอดความรู้ด้านเทคนิคและเทคโนโลยีน้ำบาดาลเพื่อให้ความรู้และเสริมสร้างขีดความสามารถของบุคลากรด้านน้ำบาดาลภายนอกองค์กร เสริมสร้างเครือข่ายด้านความรู้ภาคประชาชน องค์กรปกครองส่วนท้องถิ่นและผู้ประกอบการเจาะน้ำบาดาล สนับสนุนข้อมูลและเทคโนโลยีด้านน้ำบาดาลกับภาคส่วนต่างๆ การพัฒนารูปแบบวิธีการใช้ ผลผลิตจัดทำสื่อเพื่อเพิ่มประสิทธิภาพในการถ่ายทอดความรู้ และปฏิบัติงานร่วมกันหรือสนับสนุนการปฏิบัติของหน่วยงานที่เกี่ยวข้อง หรือที่ได้รับมอบหมาย

▶ ส่วนบริหารจัดการน้ำบาดาล เป็นส่วนงานภารกิจหลัก แบ่งออกเป็น 3 กลุ่มงาน ได้แก่

- ฝ่ายอนุญาต มีหน้าที่ในการรับคำขออนุญาต ตรวจสอบเอกสาร และความถูกต้องของการขออนุญาต รวบรวมข้อมูลเพื่อส่งต่อหรือนำเสนอผู้มีอำนาจอนุญาต ออกใบอนุญาตเสนอผู้มีอำนาจลงนาม ประสานผู้ยื่นคำขออนุญาต ติดตามตรวจสอบและบังคับใช้กฎหมายในเขตพื้นที่ควบคุม กำกับ ดูแล และให้คำปรึกษาการประกอบกิจการน้ำบาดาลตามพระราชบัญญัติน้ำบาดาล พ.ศ. 2520 ปฏิบัติงานเลขาอนุกรรมการฯ เขตเผยแพร่ประชาสัมพันธ์และสร้างความเข้าใจเกี่ยวกับการประกอบกิจการน้ำบาดาลตามพระราชบัญญัติน้ำบาดาล พ.ศ. 2520 และปฏิบัติงานร่วมกันหรือสนับสนุนการปฏิบัติของหน่วยงานที่เกี่ยวข้อง หรือที่ได้รับมอบหมาย
- ฝ่ายจัดเก็บรายได้ มีหน้าที่ในการติดตามรายงานการใช้น้ำบาดาล คำนวณและจัดเก็บค่าใช้น้ำบาดาล และค่าอนุรักษ์น้ำบาดาลตามพระราชบัญญัติ น้ำบาดาล พ.ศ. 2520 และค่าธรรมเนียมการขออนุญาตประกอบกิจการน้ำบาดาล การจัดเก็บค่าวิเคราะห์คุณภาพน้ำบาดาล และปฏิบัติงานร่วมกันหรือสนับสนุนการปฏิบัติของหน่วยงานที่เกี่ยวข้อง หรือที่ได้รับมอบหมาย



- ฝ่ายตรวจสอบ มีหน้าที่ในการตรวจสอบ ดูแลควบคุมการประกอบกิจการน้ำบาดาลตามพระราชบัญญัติน้ำบาดาลพุทธศักราช 2520 ให้คำแนะนำผู้ประกอบการน้ำบาดาลในการปฏิบัติให้เป็นไปตามกฎหมาย รับข้อร้องเรียนการลักลอบ หรือดำเนินการไม่ถูกต้องตามกฎหมาย และประสานหน่วยงานที่เกี่ยวข้องในการดำเนินการตามกฎหมาย

สำหรับการกำหนดอัตรากำลังบุคลากร เนื่องจากมีข้อจำกัดด้านอัตรากำลัง สทบ. เขต 7 กำแพงเพชร สามารถพิจารณาว่างอัตรากำลังแต่ละส่วนงานที่ปรับใหม่ได้ตามความเหมาะสมภายใต้อัตรากำลังและจำนวนบุคลากรเท่าเดิม



## บทที่ 4

### แผนปฏิบัติการ

- ❖ แผนปฏิบัติการในการพัฒนากระบวนงานเพื่อเพิ่มประสิทธิภาพในการบริหารจัดการทรัพยากรน้ำบาดาล  
ในระดับภูมิภาคอย่างเป็นระบบและยั่งยืนของสำนักทรัพยากรน้ำบาดาลเขต 7 กำแพงเพชร

ตารางที่ 8 แผนปฏิบัติการ

กิจกรรม	ระยะเวลาดำเนินการ พ.ศ. 2559										ผู้รับผิดชอบ	งบประมาณ	ตัวชี้วัด ความสำเร็จ	
	มี.ค.	เม.ย.	พ.ค.	มิ.ย.	ก.ค.	ส.ค.	ก.ย.	ต.ค.	พ.ย.	ธ.ค.				
❖ การพัฒนากระบวนงานการสนับสนุนให้ความช่วยเหลือและแก้ไขปัญหาความเดือดร้อนแก่ประชาชนในพื้นที่														
1. การพัฒนากระบวนงานการสนับสนุนให้ความช่วยเหลือและแก้ไขปัญหาความเดือดร้อนแก่ประชาชนในพื้นที่ (ข้อเสนอแนะหน้าที่ 6-7)												ส่วนนโยบาย และแผน ส่วนพัฒนา น้ำบาดาล ส่วนวิชาการ น้ำบาดาล ส่วนงานที่ รับผิดชอบ โครงการ		จำนวนคำขอ/ พื้นที่ที่สามารถให้ ความช่วยเหลือ และแก้ไขปัญหา ความเดือดร้อนแก่ ประชาชนได้ใน รูปแบบอื่นๆ
❖ การพัฒนาสมรรถนะและยกระดับการปฏิบัติงานรองรับภารกิจที่ได้รับการถ่ายโอนจากส่วนกลาง														
2. การวิเคราะห์ข้อมูลจากบ่อสังเกตการณ์ในพื้นที่ไปใช้ประโยชน์ (ข้อเสนอแนะหน้าที่ 17-19)												ส่วนวิชาการ น้ำบาดาล ส่วนพัฒนา น้ำบาดาล ส่วนนโยบาย และแผน ส่วนบริหาร จัดการ น้ำบาดาล		บุคลากรมีข้อมูล บ่อสังเกตการณ์ไป ใช้ในการบริหาร จัดการน้ำบาดาล ในพื้นที่ได้
3. การติดตามผลการชุดเจาะเพื่อทราบถึงความแม่นยำในการสำรวจธรณีฟิสิกส์ (ข้อเสนอแนะหน้าที่ 19)												ส่วนพัฒนา น้ำบาดาล และส่วน วิชาการน้ำ บาดาล		ร้อยละของระดับ ความแม่นยำใน การสำรวจธรณี ฟิสิกส์



แผนพัฒนากระบวนงานเพื่อเพิ่มประสิทธิภาพในการบริหารจัดการทรัพยากรน้ำบาดาล  
ในระดับภูมิภาคอย่างเป็นระบบและยั่งยืนของสำนักทรัพยากรน้ำบาดาลเขต 7 กำแพงเพชร

กิจกรรม	ระยะเวลาดำเนินการ พ.ศ. 2559										ผู้รับผิดชอบ	งบประมาณ	ตัวชี้วัด ความสำเร็จ	
	มี.ค.	เม.ย.	พ.ค.	มิ.ย.	ก.ค.	ส.ค.	ก.ย.	ต.ค.	พ.ย.	ธ.ค.				
4. การพัฒนาระบบการประกันคุณภาพการเจาบน้ำบาดาล (Quality Assurance) (ข้อเสนอแนะหน้าที่ 19-20)												ส่วนพัฒนา น้ำบาดาล		บ่อบาดาลที่ได้รับ การพัฒนา มี คุณภาพมาตรฐาน
❖ การปรับปรุงกระบวนงานด้านการขออนุญาต														
5. ทารือร่วมกับคณะอนุกรรมการฯ เขต เพื่อกำหนดแนวปฏิบัติในการดำเนินการ กรณีการขออนุญาตมีเหตุจำเป็นเร่งด่วนหรือปริมาณคำขอเข้ามามาก (ข้อเสนอแนะหน้าที่ 24)												ส่วนบริหาร จัดการน้ำ บาดาล (กลุ่มงาน อนุญาต) คณะอนุ กรรมการฯ เขต		ร้อยละที่ลดลง ของระยะเวลาการ พิจารณาอนุญาต (กรณีการขอ อนุญาตมีเหตุ จำเป็นเร่งด่วน)
❖ งานจัดเก็บรายได้ค่าน้ำบาดาล														
6. การพัฒนาระบบการแจ้งตอบรับรายงานการใช้น้ำบาดาล (ข้อเสนอแนะหน้าที่ 39-40)												ส่วนบริหาร จัดการน้ำ บาดาล		- ระดับความ พึงพอใจของ ผู้รายงานการใช้น้ำ บาดาล
❖ งานบริการข้อมูลและสารสนเทศด้านน้ำบาดาล														
7. การจัดทำแผนบริการทางวิชาการและข้อมูลสารสนเทศน้ำบาดาล และการดำเนินการตามแผนฯ (ข้อเสนอแนะหน้าที่ 44-45)												กลุ่มงาน ประชา สัมพันธ์และ การมีส่วนร่วม กลุ่มงาน บริการ วิชาการและ ข้อมูล สารสนเทศ น้ำบาดาล กลุ่มงาน ส่งเสริมและ ถ่ายทอด เทคโนโลยี		- ร้อยละ ความสำเร็จของ การดำเนินการ ตามแผน - ระดับการรับรู้ ภารกิจ/การ บริการของ สทบ. เขต 7 กำแพงเพชร - ร้อยละของ ความรู้ความเข้าใจ ต่อการใช้ ประโยชน์และการ บริหารจัดการน้ำ บาดาล
8. พัฒนาสถานที่และบรรยากาศการให้บริการ (ข้อเสนอแนะหน้าที่ 46)												ส่วนบริหาร จัดการน้ำ บาดาล ร่วมกับ ส่วนนโยบาย และแผน ส่วนวิชาการ น้ำบาดาล		ระดับความ พึงพอใจของ ผู้รับบริการ





แผนพัฒนากระบวนการเพื่อเพิ่มประสิทธิภาพในการบริหารจัดการทรัพยากรน้ำบาดาล  
ในระดับภูมิภาคอย่างเป็นระบบและยั่งยืนของสำนักทรัพยากรน้ำบาดาลเขต 7 กำแพงเพชร

กิจกรรม	ระยะเวลาดำเนินการ พ.ศ. 2559										ผู้รับผิดชอบ	งบประมาณ	ตัวชี้วัด ความสำเร็จ	
	มี.ค.	เม.ย.	พ.ค.	มิ.ย.	ก.ค.	ส.ค.	ก.ย.	ต.ค.	พ.ย.	ธ.ค.				
<b>❖ โครงสร้างและอัตรากำลัง</b>														
9. กระบวนการวางแผนสืบทอดหรือทดแทนตำแหน่ง (Succession Planning) หรือ Replacement Planning ช่างเจาะน้ำบาดาล (ข้อเสนอแนะหน้าที่ 50-51)			←————→									สำนักพัฒนา น้ำบาดาล		- ระดับ ความสำเร็จของ การพัฒนา Successor
10. การปรับโครงสร้างและอัตรากำลังรองรับภารกิจงานใหม่ให้เหมาะสม (ข้อเสนอแนะหน้าที่ 52-57)			↔									ทุกส่วนงาน		- ระดับความ พึงพอใจของ บุคลากร สทบ. ต่อ ประสิทธิภาพการ ดำเนินงาน